

[主な内容]

- 平成19年度 施政方針・予算のあらまし
- 芝桜開花期間中のイベント案内・交通規制
- 住宅リフォーム資金助成事業を実施します
- ちちぶバイオマス元気村発電所竣工式が開催されました
- 「お出かけ楽々バス利用券」を交付します！
- Bフレッツの「仮申込」募集を再び開始します！
- 秩父市職員人事異動

4

2007 No.25

平成19年4月10日 毎月1回発行

[市の人口]
71,604人
男=35,075人
女=36,529人
前月比-12人

[世帯数]
26,275世帯
前月比+4世帯
平成19年3月1日現在
(人口・世帯数は
外国人登録を含む)

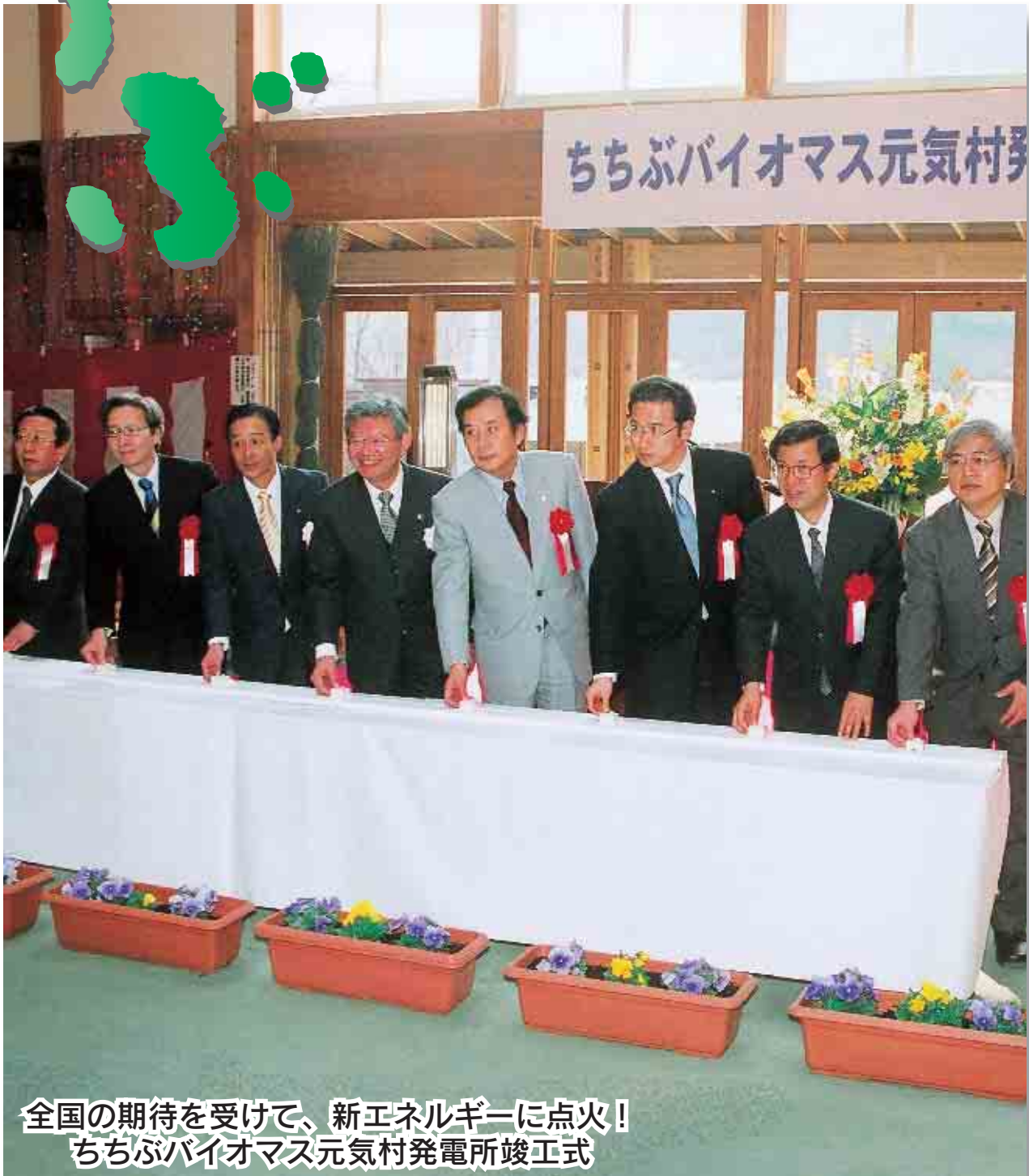

平成19年度 施政方針

「誰もが住んでいてよかった」 「誰もが合併してよかった」 と思えるまちづくりを目指して



平成19年度施政方針を表明する
栗原市長

平成19年度の当初予算案などを審議する秩父市議会3月定例会が、3月1日から3月19日まで開催されました。定例会初日、栗原市長は、平成19年度の市政全般にわたる施政方針を表明しましたので、その概要をお知らせします。
なお、施政方針全文については、秩父市ホームページに掲載しています。

一層の知恵と 工夫凝らした 自治体経営

①「秩父市財務諸表（バランスシート）」を公開

市の財政状況について多くの市民に関心を持っていただき、監視をしていただくことが、健全財政を堅持するために最も必要なことと考え、本年中に公開します。

②人事評価制度

昨年から導入した主査級職員の昇任試験に加え、本年からこの制度を導入し、職員の質の向上と更なる進化を図ります。

③行政評価システムを試行導入

今までの継続事業はもとより、新規事業についても、マニフェスト的に具体的な数値目標を掲げ、検証をしていきます。

④市長の職務権限の一部の委任

契約事務の更なる透明化を図り、信頼される行政推進のため、工事請負とそれに伴う業務委託契約に関する事務の全てを副市長に事務委任することにしました。

本年度の 主要施策

昨年策定した第一次秩父市総合振興計画「近未来ちちぶまちづくりプラン2006」の基本方針に基づき、7つの主要施策・まちづくりの柱を設定しました。

1 森と水の力を 未来につなぐ 「環境のまち」

●「うつくしい自然環境づくり」

○バイオマス研究事業

昨年12月に「ちちぶバイオマス

元気村発電所」が完成し、全国から視察者や研究者、小・中学生等大勢の方に施設を訪ねていただくとともに、森林バイオマスの収集・運搬のシステム構築と生産されるエネルギーの有効利用法について調査研究を行っていきます。



完成した「ちちぶバイオマス元気村発電所」

○市有林保育事業・広葉樹植栽整備事業

○潤いのある河川環境づくり事業

○サニテーション調査事業

台所などの排水を、スギ・チップ等を使用して三次処理し、河川等の水質向上を目指します。

●「さわやかな生活環境づくり」

○ごみの減量化とリサイクルの促進

○秩父聖地公園

平成18年度に策定した「墓苑拡張基本計画」に基づき、「合葬墓」の建設を行います。

●「これからの地球環境づくり」

○地球温暖化対策実行計画の策定

○**廃食油再生事業**

家庭などから出る廃食油から自動車等の燃料として利用できるBDF（バイオ・ディーゼル・フュエル）の製造に着手し、資源循環型システムの構築と新エネルギー利用促進のため、吉田元氣村を核として環境学習施設整備事業を展開していきます。

2 **安全で住みたくなる「快適なまち」**

●「魅力を高める地域基盤づくり」

○**景観行政の推進**

秩父の新たな顔となる個性と風格のある景観を創造していくため、関係者等と協議しながら計画を策定し、魅力あふれる景観形成の推進に取り組んでいきます。

○**花街道景観整備事業**

○（仮称）**こども遊園地整備事業**

○**公共交通空白地帯解消事業**

市民の生活交通手段を確保するため、路線バスをはじめとした公共交通網の再編に着手します。

●「暮らしをささえる生活基盤づくり」

○**住宅リフォーム資金助成事業**

○**上水道の整備**

上の台・峰沢地区の水圧不足解消事業として、配水池と配水管を新設します。

○**地域水道ビジョン作成事業**

本年度、大滝・荒川簡易水道を統合することから、地域水道ビジョンを作成します。

○**公共下水道の整備**

○**農業集落排水事業**

○**情報通信網の整備**

高速大容量情報通信サービスエリア拡大については、なお一層の誘致運動を進めていきます。

また、携帯電話不感地域対策事業については、5地区に計6基の移動通信用鉄塔を整備し、不感地域の解消に努めていきます。

さらに、地上波デジタル放送難視聴対策については、地域の皆さま



中津川地区に整備された移動通信用鉄塔施設

主要事業【新：新規事業】

- ①森と水の力を未来につなぐ「環境のまち」
- ②安全で住みたくなる「快適なまち」

	携帯電話用鉄塔設備・施設整備事業	
	住宅リフォーム資金助成事業	30,000千円
	環境事業研究（サンテーション調査・環境技術実証モデル事業）	10,000千円
新	環境学習施設整備事業	7,650千円
	市営林保育事業	35,415千円
	バイオマス研究事業	18,040千円
	観光トイレ設置事業	
	市道整備事業（幹線3号線ほか41路線）	897,256千円
	中央通線街路整備事業	250,015千円
	（仮称）こども遊園地詳細設計委託	
新	耐震改修促進計画策定業務委託	
新	住宅用火災警報器取付補助	1,000千円
	別所・巴川地区農業集落排水整備事業	198,623千円
新	大滝簡易水道中央監視装置等改修事業	
新	上の台・峰沢地区水圧不足解消事業	



交通安全教室

交通安全対策事業
高齢者の交通安全教室や世帯訪問を一層充実させるとともに、児

んにご理解をいただくとともに、通信事業者や放送事業者との協議を進めていきます。

●「安全なまちづくり」

秩父市耐震改修促進計画策定事業
建築物の耐震改修施策の充実を図っていきます。

○**河川・排水路の整備**

○**防犯・危機管理・消防防災体制の整備**

○「自主防災組織」への積極的な支援

○**消防施設等の整備**

○**交通安全対策事業**

○**交通安全教室**

○**交通安全教室**

○**交通安全教室**

○**交通安全教室**

○**交通安全教室**

○**交通安全教室**

○**交通安全教室**

○**交通安全教室**

○**交通安全教室**

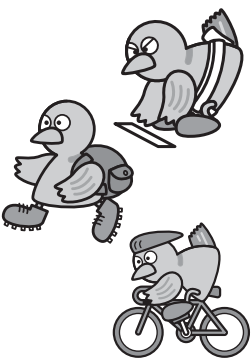

秩父市では、相撲、登山、自転車競技が行われます

〔全国高等学校総合体育大会 彩夏到来08埼玉総体〕が平成20年夏季に開催され、本市で単独開催する相撲競技と小鹿野町と共同開催する登山・自転車（ロード）競技の大会成功に向け、円滑な大会の準備を推進していきます。

○**高校総体**

○**母子保健事業**

○**特定健康診査等実施計画の策定**
○**各種予防接種**
インフルエンザの予防接種については、子育て支援の一環として、安心して高校受験に臨めるよう中学3年生を対象に接種費用の補助を実施します。

3 **温もりと安心のある「健康のまち」**

童・生徒にわかりやすい交通安全教室を開催して、交通事故防止対策および交通安全意識の高揚を図っていきます。

●「誰もが元気なまちづくり」

○**基本健診および各種がん検診の実施**

●「安心できる医療のまちづくり」

○平日夜間小児初期救急体制

秩父郡市医師会に協力いただき、4月から市立病院で引き継ぎます。

○救急医療体制の維持

医師不足などの理由で体制の維持が大変厳しい状態になっているため、市立病院が中心となり救急医療を維持、発展させていきます。

○AED（自動体外式除細動器）を設置



すべての小中学校や保健センター、温水プールに28台のAED（自動体外式除細動器）を設置します。

●「温もりのある福祉のまちづくり」

○地域福祉の充実

○高齢者福祉の充実

在宅生活サポート促進事業については、NPO法人や商店街等に事業委託し、高齢者が住み慣れた地域で安心・安全に住み続けるための支援を行っていきます。

○上吉田高齢者生活支援ハウス吉祥苑および上吉田デイサービスセンター開設

○介護予防ケアマネジメント事業

要介護状態の軽減や悪化防止を図るため、包括支援センターと委託先居宅介護支援事業所により、

主要事業【新：新規事業】

- ③温もりと安心のある「健康のまち」
- ④にぎわいと感動を呼ぶ「交流のまち」

障害者自立支援事業	583,477千円
自動体外式除細動器（リース）	2,500千円
中学3年生インフルエンザ予防接種委託	2,000千円
（仮称）みのりの里整備工事	
和銅遺跡周辺整備事業	
全国高等学校総合体育大会準備費	6,500千円
（仮称）荒川格技場測量設計業務等委託	
市立病院オーダーリングシステム導入	
市立病院救急外来棟設計委託	

○和銅遺跡周辺整備事業

○江戸巡礼古道整備事業

○（仮称）みのりの里整備事業

年間を通して観光バス等で来訪する大勢の方々に、当地で取れたそばや川魚料理等を地元住民の参画により提供するとともに、農産物の販売なども予定しています。

●「人が行きかうまちづくり」

○国際交流の推進

○交流居住推進事業

秩父ミュージズパークを交流活動の拠点施設として位置づけ、エコツーリズムを中心としたイベント等を実施し、観光から交流、居住へとつながる交流居住人口の増加を図ります。

●「心動かす芸術文化のまちづくり」

○秩父祭屋台保存修理事業

○半繩の笠鉾の修理事業

○芸術文化創造事業

新しい秩父の魅力を創造していくため「市民ミュージカル」の創作・上演や



市民オーケストラに向けた公開レッスン

「市民オーケストラの育成」を引き続き行います。また、市民の芸術活動による「秩父芸術祭」をさらに全国に向けて発信していきます。



5

すぐれた価値を生み出す「活力のまち」

●「いきいきと働ける環境づくり」

○就労者支援対策

○キャリア教育推進事業

幼いころから勤労観、職業観を養い、働くことの大切さを学んでもらうとともに秩父地域の優良企業を知ってもらうことで、秩父への就職を促し若年者の定住を推進します。

●「地域経済を支える商工業のまちづくり」

○産学官連携コーディネート事業

○工業団地整備および企業誘致事業

○中小企業地域再生振興資金利子補給事業

○中心市街地活性化基本計画策定事業

総合振興計画等に基づく中心市街地の活性化に対し、国の支援を受けるため「新中心市街地活性化基本計画」の策定を予定しています。

○まちなか賑わい事業

4 にぎわいと感動を呼ぶ「交流のまち」

●「人が集まる観光づくり」

○羊山公園「芝桜の丘」整備事業

本年度の芝桜開花期間から芝桜交通渋滞対策や園内警備および今後のサービス向上のため、入園料をいただくことになりました。

●「自立した農林水産業のまちづくり」

○中山間総合整備事業

○遊休農地対策事業

○有害鳥獣対策事業

農林業者の作物はもとより一般市民の安心・安全確保のため、野生動物との共存に配慮しながら有害鳥獣捕獲や防護ネットの設置等を実施していきます。また、特定外来生物防除事業も合わせて実施します。

6 健やかに成長できる「共育のまち」

●「親と子が共に育つ環境づくり」

○こども医療費助成制度

乳幼児医療費助成制度の対象者を、7月から小学校3年生までに

拡大し、こども医療費助成制度と名称変更をします。

○保育所の保育時間の延長

永田保育所において、月曜日から土曜日まで午前7時30分から午後6時30分までの11時間保育を実施します。



保育時間が延長される 永田保育所

○「学童保育」の充実

○私立学童保育室保育料補助金

私立・公立の学童保育室における保育料の負担格差をなくすよう、私立学童保育室の入室保護者に補助金を支給します。

○「ふれあい学校」の拡充

●「未来を担う人を育む学校づくり」

○教育環境の整備事業
秩父第一中学校および吉田中学校については、3学期から新校舎で授業を行う予定です。また、荒川東小学校については、20年度まで

主要事業【新：新規事業】

- ⑤すぐれた価値を生み出す「活力のまち」
- ⑥健やかに成長できる「共育のまち」
- ⑦互いに助けあう「協働のまち」

新	乳幼児医療費(小学校3年生まで対象拡大)	132,400千円
新	私立学童保育室保育料補助	2,000千円
新	まちなか賑わい事業補助	8,000千円
	教育相談員・さわやか相談員配置事業(教育相談事業)	22,272千円
新	荒川東小学校校舎改築工事	
新	高篠中学校体育館解体工事	

の2か年事業として改築工事を実施します。高篠中学校体育館についても、改築工事を予定しており、本年度は解体工事に着手します。



工事が進む秩父第一中学校

○秩父大好き人間の育成

○秩父市未来創造こども議会

○特別支援教育事業

障がいのある子どもの教育的ニーズに対応する支援体制を整備するため、小学校3校に各1人、特別支援教育補助員を配置します。

●「生涯学び続けられる環境づくり」

○生涯学習活性化事業

(仮称)放送大学埼玉学習センター「秩父校」の本年早期開設を目指します。

7 互いに助けあう「協働のまち」

●「ともに築く市民参加のまちづくり」

○協働のまちづくりの推進
市民団体等との協働事業の推進

により、市民参画の機会を拡充し、市民と行政との適切な役割分担による、新たなパートナーシップの構築を図っていきます。

○男女共同参画事業

●「温もりのある地域社会づくり」

○人権意識の啓発

○町会等との連携

町会等と行政が対等な立場におけるパートナーとして地域社会づくりを推進していくため、「町会等の事務費」、「健康づくり推進事業」に対しての助成を本年度も引き続き実施していきます。

○市政報告会の開催

●「誰からも信頼される市役所づくり」

○工事成績評定事務改善事業

○職員研修の充実(人材育成方針の推進)

人材育成方針に基づき、職員一人ひとりが全体の奉仕者であることを改めて自覚し、自らの意識改革、資質向上に積極的に取り組みます。

○ITリーダー高度研修

○総合窓口の充実

総合窓口は、より一層市民サイドに立ったサービスが提供できるように努めます。

また、休日に窓口を開庁して一部業務を行うなど、一年365日市役所の窓口を開庁し、市民の利便性の向上を図ります。

平成19年度

秩父市予算のあらまし

「環境重視・経済再生」

「総事業総ざらい方式」

総合振興計画のまちづくり

予算の概要

(対前年度比)

一般会計	287億5,629万円	(+2.9%)
特別会計	199億6,438万9千円	(+2.2%)
企業会計	61億9,582万5千円	(+5.5%)
総額	549億1,650万4千円	(+2.9%)

① 予算編成の基本姿勢

景気の回復が続いているといわれますが、地域経済は回復途上にあり、地方財政は未だ厳しい状況にあります。地方財政制度の変革期のなか、大きな税収の増加は期待できず、また、国庫補助負担金のスリム化に合わせた地方交付税の削減など、今後も財源の確保は厳しいことが予想されます。

一方歳出は、少子高齢化社会の進行に伴う社会保障費の増加や、公共施設の老朽化による維持管理費の増大が、財政を圧迫することが予想されています。また、住民生活の利便性の向上を図るための都市基盤整備も不可欠であり、財

政運営は一層厳しさを増すことが予想されます。

しかし、このような財政状況にあっても、限られた財源を有効に活用し、市民の皆さんのさまざまな要望に応えていくことが求められています。新年度の予算編成に当たっては、経常経費の徹底的な見直しを図り、安易な前例踏襲による予算要求をすることなく、職員一人ひとりの英知と創意工夫により歳出全般の聖域なき見直しを行いました。

また、秩父市総合振興計画「近未来ちちぶまちづくりプラン2006」の基本計画に基づいた事業に重点的に配分したほか、新市全域において均衡のとれた行政サービスを展開できるよう十分に考慮し、予算編成を行いました。その結果、平成19年度一般会計

② 歳入について

予算の総額は、287億5,629万円となり、昨年度との比較では、2.9%の増額となりました。個人住民税所得割や、企業業績の回復基調を反映した法人市民税増収など、市税収入は増額が見込まれるものの、国の三位一体の改革の影響により所得譲与税の廃止や、地方交付税が前年度予算を下回る見込みとなりました。県支出金は携帯電話用鉄塔設備や街路整備事業などの大規模事業が予定されていることから増額となりました。

③ 歳出について

歳出面では、昨年度に引き続き秩父第一中学校や吉田中学校、また、今年度からは荒川東小学校の改築が始まり、教育面で大規模な事業を行うことから、教育費が増額となりました。また、民生費においても、乳幼児医療費の小学校3年生終了までの年齢拡大を図るなど、多様な市民ニーズに対応するため増額となりました。

これらの事業においては、国庫補助金や、合併のメリットである合併特例事業を最大限に有効活用し、適正な事業実施が図れるよう創意工夫していきます。

その他、詳細については次のおりとなりました。

平成19年度一般会計は
ふたつの花でいろづく
28,756,290千円予算
としました

平成19年度 秩父市予算
会計別予算規模

(単位：千円)

会計別	平成19年度予算額(A)	平成18年度予算額(B)	比較増減(A)-(B)	伸び率	
一般会計	28,756,290	27,958,443	797,847	2.9%	
特別会計	19,964,389	19,544,043	420,346	2.2%	
内 訳	国民健康保険(事業勘定)	7,512,737	7,063,852	448,885	6.4%
	国民健康保険(診療施設勘定)	123,472	119,993	3,479	2.9%
	老人保健	6,151,009	6,214,732	△63,723	△1.0%
	介護保険	4,212,593	4,007,609	204,984	5.1%
	下水道事業	1,436,843	1,342,298	94,545	7.0%
	農業集落排水事業	301,149	378,875	△77,726	△20.5%
	戸別合併処理浄化槽事業	147,177	185,075	△37,898	△20.5%
	公設地方卸売市場	47,019	32,570	14,449	44.4%
	駐車場事業	32,390	1,039	31,351	3,017.4%
	簡易水道事業	0	198,000	△198,000	△100.0%
企業会計	6,195,825	5,872,860	322,965	5.5%	
内 訳	水道事業	3,452,156	3,171,790	280,366	8.8%
	市立病院事業	2,743,669	2,701,070	42,599	1.6%
合 計	54,916,504	53,375,346	1,541,158	2.9%	

一般会計予算の内訳

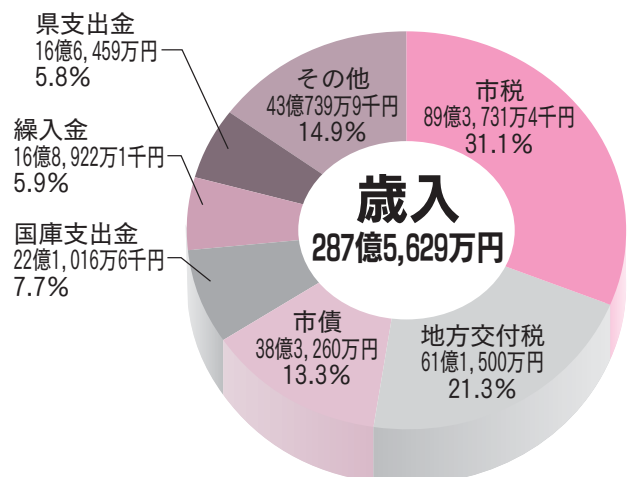
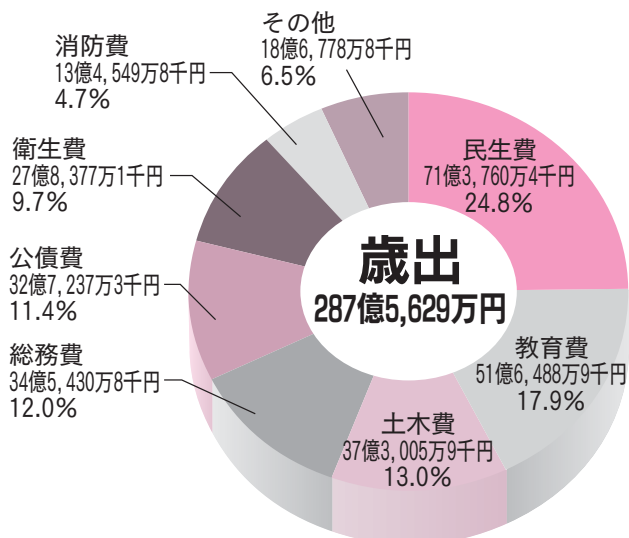

村田軍司氏が 助役を退任

村田軍司氏が、3月31日付けて、助役を退任しました。

村田氏は、旧秩父市の収入役を務めた後、平成17年5月24日に新「秩父市」の初代助役に就任、約1年10か月栗原市長の補佐役として尽力されましたが、昨年の地方



村田軍司氏

自治法の一部改正により3月31日
で助役の制度が廃止されたため、
これに伴い退任しました。
なお、助役の職務は副市長に引
き継がれます。

田代勝三氏が 副市長に就任

田代勝三氏が、4月1日付けて、副市長に就任しました。

田代氏は、秩父市において産業
経済部長を務めていました。
副市長は、地方自治法の一部改
正により新たに設置された職で、
従来の助役の職務に加え、契約事



田代勝三氏

務の公平・公正・透明性をより高
めるため、工事請負とそれに伴う
業務委託契約に関する事務の全て
の権限が、市長から委譲されます。
任期は、平成23年3月までの4
年間です。

4月から 市役所の組織が 一部変わりました

市では、4月1日から組織機構の一部
を改正しました。

主な内容は次のとおりです。

①副市長の設置

地方自治法の一部改正に伴い、助役を廃止し、
新たに副市長を置きました。

②会計管理者の設置

地方自治法の一部改正に伴い、収入役を廃止
し、新たに一般職の会計管理者を置きました。

③教育委員会所管事務の移管

従来教育委員会生涯学習部で所管していた事
務（図書館を除く）を、市長部局に移管しました。

④その他

部課の名称変更、課の新設・統廃合および所
管の変更を行いました。

問い合わせ

政策行革課 ☎22-2202（直通）

今回の組織改正に伴い、名称・場所の変更等があった部課

旧	新	電話番号	場 所
市長室企画課	市長室 政策行革課	変更なし	変更なし
(新 設)	市長室 ふるさと創造課	☎22-2823	本庁舎2階
市民生活部生活衛生課	環境農林部 生活衛生課	変更なし	歴史文化伝承館1階
(場所の移動)	環境農林部バイオマス・環境総合研究所	変更なし	歴史文化伝承館1階
産業経済部 (工業振興課、商業振興課、観光振興課)	産業観光部 (工業振興課、商業振興課、観光振興課)	変更なし	歴史文化伝承館5階
(新 設)	地域整備部 教育施設課	☎25-5226	歴史文化伝承館3階
教育委員会学校教育部	教育委員会 事務局	変更なし	変更なし
教育委員会吉田・大滝・荒川事務所	(廃止) ※一部の事務（総合支所総務課に移管）を除き、 教育委員会事務局（本庁） に移管		
生涯学習部生涯学習課	(廃止) ※青少年に関する事務は 市民生活課 、生涯学習に関する事務は 中央公民館 に移管		
生涯学習部 文化財保護課	産業観光部文化財課	変更なし	歴史文化伝承館5階
生涯学習部 スポーツ健康課	市民生活部 市民スポーツ課	変更なし	本庁舎3階
総合支所市民支援課・ 健康福祉課	総合支所 市民福祉課	変更なし	変更なし
総合支所産業振興課・ 地域整備課	総合支所 地域振興課	変更なし	変更なし
水道部営業課	水道部 業務課	変更なし	変更なし



お元気 ですか？ 市長です

皆さんこんにちは。先月は、各小・中学校で感動の卒業式が行われました。今年、市内の小学校から中学校へ進む生徒は725人で、中学校の卒業生は785人でした。

特に、中学校は長い義務教育を終え、高校進学を始め、仲が良かったお友だちとも進路が変わることもあってか、影森中学校生まれの卒業ソング「旅立ちの日に」の歌詞、「今 別れの時 飛び立とう 未来信じて・・・」を熱唱し、きっと涙溢れる感動の卒業式になったことかと思えます。

今、この「旅立ちの日に」を、日本最高の人気アイドルグループ「SMAP」が、テレビコマーシャルで歌っていて大きな話題となり、音楽配信サービス部門では第1位にランクインしているそうです。お陰で、秩父ミュージックパークに整備した「旅立ちの丘」も、高台に登るとこの名曲が流れることから、にわかに脚光を浴び、賑わい始めています。ぜひ、皆さんも出かけてみてください。絶景ですよ！

ところで、「地域の宝」、「明日の秩父の担い手」となる子どもたちの数の変化を知って、ちょっと恐ろしさを感じました。ちょうど今から50年前の小学校入学児童は2,000人位おりましたが、20年前には1,000人ちょっと位まで減りました。今年、なんと639人の新入学生になってしまいました。

さらに、子ども数が気になるので、「国立社会保障・人口問題研究所」で使用するデータで秩父市の「将来子供数」を算出したところ、10年後の1年生は500人位で、20年後の新入生は400人を下回るかもしれないとの結果が示されました。

秩父にとってかけがえのない子どもたちです。家庭、地域、行政が一体となって、「共育のまちづくり」を進めます。今年、小学3年生まで医療費が助成対象になります。そして、「学童保育」や「ふれあい学級」さらには「こども遊園地」など、みんなで子どもを守り、育てられる場所づくりを進めていきたいと思えます。

応援よろしくをお願いします。

会計管理者の 設置に伴う 納入通知書・ 口座振替等の 取扱いについて

今回の組織改正により、収入役が廃止され、新たに会計管理者が置かれましたが、「秩父市収入役」と記載された納入通知書や口座振替依頼書は、引き続き使用することができません。

また、「秩父市会計管理者」の設置に伴い、口座振り替え時の記帳名も変更となるものがあります。

問い合わせ 会計課

☎ 25-5219 (直通)

秩父ミュージックパーク 「ガーデン造成計画」(案)への ご意見を募集します

(株)秩父開発機構から、ミュージックパークのパー3ゴルフ場の一部について花園を整備する「秩父ミュージックパーク(仮称)花回廊ガーデン」造成計画が提案されました。この計画案について、市民の皆さんのご意見を募集します。

② 提出方法 担当課へ持参、郵送、FAXまたはEメール
※様式は自由です。
※Eメールの場合は、件名を「花回廊計画への意見」としてください。

意見等を提出できる方
・市内に住所を有する方
・市内に通勤・通学の方
・市内に事務所・事業所を有する方

意見募集期間 5月2日(水)まで
(当日消印有効)
※提出されたご意見については、それに対する市の考え方を添えて、市のホームページ等で公表します。

資料の閲覧場所
・市役所ふるさと創造課
・各総合支所総務課
・市のホームページ

意見の提出・問い合わせ
秩父市役所ふるさと創造課
〒368-8686
熊木町8-15
☎ 22-2823 FAX 24-7272
Eメール
furusato@city.chichibu.lg.jp

① 記載事項 住所・氏名・電話番号およびご意見(住所・氏名・電話番号は必ず記載してください。)

意見の提出・問い合わせ
秩父市役所ふるさと創造課
〒368-8686
熊木町8-15
☎ 22-2823 FAX 24-7272
Eメール
furusato@city.chichibu.lg.jp

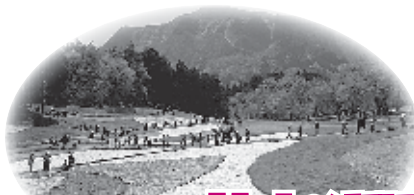

ご家族でお出かけください

芝桜開花期間中のイベント案内



芝桜の観賞にお出でいただいた皆さんに秩父の魅力を広く感じていただき、まちなか観光を楽しんでいただくため、今年も芝桜まつりとしてさまざまな催しが行われます。芝桜の丘をはじめ、妙見の森公園、ちちぶ銘仙館などで下表のとおりイベントが開催されます。

まちなか無料バスも運行します

羊山公園発↓妙見の森公園(秩父神社前)行き、芸術文化会館前(道の駅ちちぶ脇)発↓羊山公園行きの2ルートにて、4月21日(出)～5月6日(日)の期間毎日運行します。

**ご利用ください
芝桜総合ダイヤル**

芝桜の丘の概要、交通渋滞対策、入園料、まちなかでの催しなど、音声による案内サービスを実施しています。

**芝桜総合ダイヤル
☎22-2816**

市内の花めぐり

芝桜の開花時期には、吉田地区のカイドウやスイセン、大滝地区のツツジやシャクナゲ、荒川地区のしだれ桜や水芭蕉なども美しく咲き誇ります。芝桜の観賞にあわせて、市内の花めぐりやまちなか散策をお楽しみください。

芝桜開花期のイベント一覧

事業	概要	実施期間・会場	問い合わせ
まちなか無料バス	羊山公園第一駐車場から妙見の森公園(秩父神社前)まで、芸術文化会館前(道の駅ちちぶ脇)から羊山公園第一駐車場の2ルートを一日3台のバスが随時運行	羊山公園第一駐車場→妙見の森公園(秩父神社前)、芸術文化会館前(道の駅ちちぶ脇)→羊山公園第一駐車場 4月21日(出)～5月6日(日)の期間毎日	
芝桜まつり ①臨時観光案内 ②秩父路の特産市 ③秩父音頭流し	芝桜観賞にお出でいただいた観光客に秩父地域の魅力を広く紹介し、秩父観光のリピーター育成を目的に開催 ①秩父地域の観光案内 ②秩父の特産品などの臨時売店 ③秩父民謡連合会による芝桜の丘での秩父音頭流し	芝桜の丘となり ①4月1日(日)～5月6日(日) ②4月1日(日)～5月6日(日) ③芝桜の見ごろの最初と終わりの時期	芝桜まつり実行委員会 (事務局:市観光振興課 ☎25-5209)
秩父のグルメフェア	芝桜観賞にお出でいただいた観光客に、秩父ミュージアムパークも訪れていただくようイベントを開催 ①秩父ミュージアムパークスポーツの森で「手打ちそば」や「ホルモン焼」の提供(11時開店～売り切れまで) ②食べられる山野草教室(食べられる山野草・薬草・毒草の見分け方教室。終了後山菜を天ぷらで食す。13時30分受付。先着60人) ③F1リゾートのタイムにアタック(秩父路の特産品等が当たる)	秩父ミュージアムパークスポーツの森 4月21日(出)・22日(日)	
妙見の森イベント	妙見の森コミュニティ舞台を活用し、秩父の郷土芸能を披露 (各日とも10時ごろ～15時ごろの間に2～3回公演予定。天候その他の理由で変更・中止の場合あり)	妙見の森公園コミュニティ舞台 4月21日(出) 秩父屋台囃子・子ども歌舞伎・琴勝流大正琴 4月22日(日) 秩父屋台囃子・C-DANCE!(秩父舞祭り) 4月28日(出) 秩父屋台囃子・黒潮太鼓(光の村養護学校) 4月29日(日) 秩父屋台囃子・貴布禰神社神楽 4月30日(月・振替) 秩父屋台囃子・黒谷の獅子舞・琴勝流大正琴 5月3日(木・祝) 秩父屋台囃子・大滝中学校三峰神代神楽 5月4日(金・祝) 秩父屋台囃子・神明社神楽 5月5日(土・祝) 秩父屋台囃子・久長の獅子舞 5月6日(日) 秩父屋台囃子・白久の串人形芝居	秩父市商業振興課 ☎25-5208
奥秩父物産展	吉田・大滝・荒川各地域の物産展を妙見の森公園で開催。お菓子の新商品(メープルシロップ菓子など)や農産物の販売も予定	妙見の森公園 4月21日(出)・22日(日)・28日(出) 大滝地域の物産 4月29日(日)・30日(月・振替) 吉田地域の物産 5月3日(木・祝)～6日(日) 荒川地域の物産 4月21日(出)～5月6日(日) 農産物販売(休日を中心)	秩父商工会議所 ☎22-4411
秩父まるごとアウトレットセール	秩父市街地の各商店で一店逸品お客様感謝セール(最終日には福引を実施予定)	秩父市内各商店街 4月20日(日)～30日(月・振替)	
ちちぶ銘仙館特別企画展「百花繚乱 秩父銘仙原画展」	秩父銘仙のデザイン原画展や、秩父銘仙技術継承者育成講座・秩父ほぐし捺染技術継承者育成講座生徒等による共同作品展を開催	ちちぶ銘仙館 4月10日(火)～5月10日(休)	
春の銘仙館まつり	秩父伝統の技であるほぐし捺染等の実演や、琴の演奏会、銘仙茶会、繭の糸取り学、染め織り体験、型すりこみ体験、秩父織物市などを開催	ちちぶ銘仙館 4月28日(出)・29日(日)・30日(月・振替)	ちちぶ銘仙館 ☎22-4112
銘仙館福引大抽選会	銘仙グッズ等がもれなく当たる福引大抽選会	ちちぶ銘仙館 5月3日(木・祝)～5月5日(土・祝)	
現在の秩父銘仙展	現代の銘仙の特別展示即売	じばさんセンター1階物産館 4月20日(日)～5月6日(日)	じばさんセンター ☎25-0088
春の地場産まつり	地酒の試飲などを予定	じばさんセンター1階物産館 5月3日(木・祝)～5月5日(土・祝)	
民話の語り実演	大正時代に建てられた国の登録有形文化財の中で秩父に昔から伝わる民話の語り実演	秩父札所 巡礼のやかた 4月15日(日)・21日(出)・22日(日)・28日(出)・29日(日)・30日(月・振替)・5月3日(木・祝)・4日(金・祝)・5日(土・祝)・6日(日)の各日11時～14時～	秩父札所 巡礼のやかた ☎21-1383

「芝桜の丘」開花期に 交通規制を実施します

交通規制実施のため、羊山公園内駐車場は、一般車両の進入および駐車はできません。

期間 4月21日(土)～5月6日(日)
の土・日・祝日

午前7時30分～午後5時

羊山公園

来園の際の駐車場

① 交通規制時の臨時駐車場

交通規制実施の際は、羊山公園内駐車場の使用ができないため臨時駐車場を設けます。なお、臨時駐車場利用の際は、駐車整理料をいただきます。駐車整理料は、園内の安全確保、警備員による交通整理、駐車場警備の充実、また交通規制実施日のバス運行（パークアンドライド）等の運営費用に充てさせていただきます。



臨時駐車場

秩父市公設地方卸売市場(乗用車)
秩父市立南小学校(乗用車・バイク)
横瀬町立横瀬小学校(乗用車)

駐車整理料
乗用車(軽含む) 500円
バイク 200円

※大型・マイクロバスは臨時駐車場へ駐車できません。バス専用駐車場への駐車希望される場合は、予約申込みが必要です。詳しくは秩父市ホームページをご覧ください。なお、乗用車(軽

含む)、バイクの予約は開花期間中を通してありません。

② 羊山公園の駐車場

交通規制実施日以外の日は、羊山公園内駐車場は利用することができますが、左記の期間は駐車整理料をいただきます。

と き 5月6日(日)までの交通規制実施日以外
(時間は午前7時～午後5時の予定)

※花の開花状況によって変更になる場合があります。

駐車整理料

大型バス	3,000円
マイクロバス	2,000円
乗用車(軽含む)	500円
バイク	200円

※下段の駐車場利用券をご利用ください。切り取って、駐車場係員に渡してください。

③ 市役所駐車場を開放します

羊山公園内交通規制の実施日にあわせ、市民の方のために市役所構内および庁舎北側職員駐車場を開放します。(ただし、台数に限りがあります。)

芝桜開花期間中、羊山公園を利用される方には、大変ご迷惑をお掛けすることとなりますが、ご理解ご協力をお願いします。

問い合わせ 市民生活課

☎ 25-5200 (直通)

芝桜開花期間中 芝桜の丘は有料になります

市報3月号号でお知らせしたとおり、今年から「芝桜の丘」は芝桜開花期間中有料になります。

期間 5月10日(木) (午前8時～午後5時) までの花の見ごろの期間
入園料

入園料		区分
団体	個人	
1日250円	1日300円	一般
1人につき		15歳未満
無料		

※「一般」とは、中学生およびこれらに相当する方、ならびに身

タオル670本が 市の福祉施設に 寄贈されました



2月21日、秩父ロータリークラブ（三上一郎会長）から、タオル670本が市に寄贈されました。

同クラブでは、毎年、活動の一環として会員から集めたタオルを市に寄贈しています。

市では、このタオルを老人ホームや保育所、障がい者施設などに配布し、有効に活用させていただきます。

体障害者手帳、療育手帳または精神障害者保健福祉手帳の交付を受けている方を除く満15歳以上の方です。（手帳の交付を受けている方は、入園する時に手帳を提示してください。）

※「団体」とは入園料を支払う入園者の数が20人以上のもので、

※11ページの芝桜の丘無料入園券をご利用ください。切り取って入園時に係員に渡してください。

問い合わせ 公園課

☎ 22-2603（直通）

芝桜写真コンクールを実施します



対象となる作品

羊山公園「芝桜の丘」で撮影された作品で未発表のものとなります。

応募方法 作品の裏面に応募票を貼付し、下記へ提出してください。

郵送での受付もしますが、郵送費用は本人負担とさせていただきます。

また、郵送の際の破損については責任を負いかねますのでご了承ください。

なお、応募票は市役所観光振興課のほか、羊山公園「芝桜の丘」臨時観光案内所でも配布しています。

また、市役所ホームページでも応募票をダウンロードできますのでご利用ください。

募集期間 5月15日(火)～6月15日(金)

賞金等

金賞1名 (賞状・トロフィー・副賞5万円)

銀賞2名 (賞状・トロフィー・副賞3万円)

銅賞3名 (賞状・トロフィー・副賞1万円)

入選15名程度(賞状)

応募上の注意

- ・応募枚数に制限はありません。
- ・作品には応募票を貼付してください。
- ・入賞作品の著作権は主催者に帰属します。
- ・入賞した写真は、ネガを送付していただきます。デジタルカメラの場合はデータを送付提出してください。
- ・入賞した作品は返却しません。

展示会

入賞作品を対象とした展示会を実施します。

とき 7月3日(火)～29日(日)

ところ 歴史文化伝承館歴史文化交流フロアー

表彰式

とき 7月29日(日)

ところ 歴史文化伝承館歴史文化交流フロアー

提出先・問い合わせ

〒368-8686

熊木町8-15

市役所観光振興課内 芝桜まつり実行委員会 芝桜写真コンクール係

☎ 25-5209 (直通)

なお、持参される方は、午前8時30分～午後5時15分の間、窓口で受け付けます。(土・日・祝日は除く)



平成19年度

～安全で住みたくなる「快適なまち」～

住宅リフォーム資金助成事業を実施します

市民の皆さんが、自己居住用住宅のリフォーム（住宅改修）工事を行った場合に、その経費の一部を助成します。

この事業は、住宅改善を促進するとともに、市民生活の向上および市内小規模事業者の振興を図ることを目的としています。

対象者

① 市民であり、市税の未納がないこと

② 対象工事について、市で実施している他の助成・補助等を受けていないこと

③ 過去に助成を受けていないこと

対象工事

① 対象者の居住用であり、過去に、助成対象となるリフォーム工事を実施していない住宅のリフォーム工事であること

② 市内に住所を有し、市に登録している施工業者に依頼して行うリフォーム工事であること

③ 住宅環境の改善に関するリフォーム工事であること

(例) 台所・風呂・トイレ・床・畳・

天井・ふすま・屋根・外壁・塀・物置・車庫・耐震補強等

※火災警報器も対象となりますので、ぜひこの機会に設置をお願いします。

④ 着工前のリフォーム工事であること

助成金の額・定員

① 5万円（工事費20万円以上50万円未満）・100件

② 10万円（工事費50万円以上）・250件

※工事費は、消費税を除いた金額です。

※工事費は、申請時に見積書の写し、完了時に領収書の写しで確認します。（完了時に増額があ

っても、助成金の額は変更できません。なお、完了時に下限を下回っている場合は、助成金を交付できませんのでご注意ください。）

申請希望者受付期間

5月7日(月)～11日(金)
午前8時30分～午後5時15分

※定員は先着順ではないので、並ぶ必要はありません。

※申請希望者受付をされた方には、「受付済証」を交付します。

(受付は本人またはご家族の方に限ります。特別な事情がある場合は、ご相談ください。)

※申請希望者受付期間終了時において、定員を上回った場合には、抽選となります。また、定員以内であれば、受付済証をお持ちの方全員に申請書類を郵送し、申請手続きをしていただきます。

※申請希望（および申請）は、5万円・10万円（助成金の額）のどちらか1回限りです。

申請希望者受付場所

市民生活課、各総合支所市民福祉課

※必ず工事前にお申し込みください。なお、着工後の申請希望（および申請）は受付できませんのでご注意ください。

問い合わせ

市民生活課
☎ 2515200（直通）

優秀産業

技術者・技能者を表彰しました

2月26日、市優秀産業技術者・技能者の表彰式が行われました。これは市内の事業所においてその職に10年以上従事し、かつ卓越した技術や技能を有し、他の技術者の模範となる方を表彰するものです。

今回は宮側町の武甲酒造(株)で酒管理を担当し、微妙な温度差で発酵状況を判断する現場の責任者である黒澤 功さん（下吉田）が表彰されました。

問い合わせ

工業振興課
☎ 2213428（直通）



利用料金

■スポーツの森プール (1日あたり)

	秩父市民 小鹿野町民 コテージ宿泊者	その他一般
おとな	900円	1,800円
こども	400円	800円

※これ以外に市民向けシーズン利用カードも発行予定です。

■スポーツの森プール内レンタル器具

	プールカード 購入者	その他一般
パラソル (1日)	1,000円	2,000円
ドーナツフロート (2時間)	500円	1,000円
ゴムボート (2時間)	500円	1,000円

■テニスコート (1面あたり)

	秩父市民 小鹿野町民	コテージ 宿泊者	その他一般
1時間	500円	800円	1,500円
1日	2,000円	3,200円	6,000円

ミューズパークのスポーツの森が、秩父市の都市公園として生まれ変わりました。公園名は「秩父ミューズパークスポーツの森公園」で、主な公園施設としては、テニスコートやプールなどがあります。

これに伴い、秩父市の施設としての利用料を左表のとおり新しくはありません。

お問い合わせ 22-2823 (直通) ふるさと創造課

なお、現在ミューズパークコテージは、(有)ちちぶ観光機構が経営をしています。料金についても、さまざまなプランを用意していますので、詳しくはちちぶ観光機構スポーツの森コテージ担当(☎22-8111)までお問い合わせください。

秩父ミューズパーク
スポーツの森
“秩父ミューズパーク
スポーツの森公園”
がオープン!

設定させていただきました。市民の皆さんには、今までより利用しやすい料金となっておりますので、ぜひご利用ください。

ミューズパークプールについては、昨年同様にご家族6名様まで無料で利用できるプールカードを1枚1,000円で販売する予定です。詳しくは、市報6月号号で知らせします。また、ゴルフ場については営業を行っていませんのでご了承ください。

※コジェネとは、コージェネレーションの略で、一つのシステムで、電気や熱など複数のエネルギーを生産すること



当日は、栗原市長、上田埼玉県知事をはじめ、国・県等の関係機関や地元関係者の皆さんなど350人以上が出席し、式典が行われました。

式典では、元気村発電所(木質系バイオマスコジェネ※)で生産した電気を使用した発光ダイオードのイルミネーションの点灯式やテープカット等が行われ、イルミネーションが点灯した瞬間には、会場から大きな歓声と拍手が沸き起こりました。



ちちぶバイオマス元気村発電所の竣工式が、3月4日に吉田元気村体育館で開催されました。

ちちぶバイオマス 元気村発電所竣工式が 開催されました

元気村発電所を
見学してみませんか?

4月からちちぶバイオマス元気村発電所がオープンし、視察や見学を受け入れを開始しました。視察・見学を希望される方は、バイオマス・環境総合研究所までご連絡ください。

受付時間 午前10時～午後5時
料金 一人300円
(市内在住の方は無料です。)

元気村発電所で生産した
熱(温水)を利用した
足湯もオープン!

ちちぶバイオマス元気村発電所のオープンと同時に、吉田元気村クラブハウス前ロータリーに熱利用実証施設の足湯がオープンしました。

利用時間 午前10時～午後6時
利用料金 大人(中学生以上) 100円、こども(4歳以上小学生以下) 50円
定員 38人

▽発電所見学、足湯とも、営業日については元気村営業日に準じます。

お問い合わせ バイオマス・環境総合研究所 ☎22-2378 (直通)

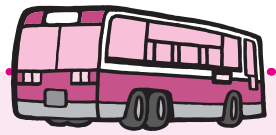

「お出かけ楽々バス利用券」 を交付(「バス共通カード」 購入代金の一部補助) します!

昨年年度に引き続き、高齢者の皆さんに、「バス共通カード」の購入代金の一部を補助する「お出かけ楽々バス利用券」を交付します。ぜひご利用ください。

受付場所 政策行革課(本庁舎2階)

申請の際に必要なもの

免許証・保険証など、年齢や住所等のわかるもの
申請できる人 市内在住の65歳以上の方(年度内1回限り)

購入方法

政策行革課で利用券を受けとり、西武観光バス秩父営業所で5,000円のバス共通カードを購入してください。(現金3,000円で購入することができません。)

バス共通カードについて

埼玉県、東京都、神奈川県、千葉県内で「バス共通カード取扱車」「共通カード取扱車」の表示のあるどのバスでもご利用になれます。

秩父市内では、**西武観光バス**の全線が利用可能です。

問い合わせ 政策行革課
☎ 22-22202 (直通)

歌う、踊る、 演じることの好きな 市民とスタッフも 募集します



「文化芸術による振興のまち」として、市民の皆さんとともに進めている秩父市民ミュージカルは、3月にお披露目稽古場試演会「お世話になります」を無事上演することができ、メンバーの情熱はますます盛り上がってきています。新しい文化芸術の創造には、多くの市民の皆さんのお力添えが必要です。ぜひ、新しいメンバーとして、あるいはスタッフの一人として、ともに頑張りませんか？



市民の皆さんのご協力をお願いします。



募集対象 高校生以上の方で、歌や踊りの好きな人およびスタッフとしてボランティア協力できる方

応募方法 写真付の履歴書に応募動機など必要事項を記入のうえ、事務局へ提出してください。

応募締切 5月10日(木)まで

応募先・問い合わせ

秩父芸術祭実行委員会事務局
ふるさと創造課 ☎ 22-2823

「秩父の伝説」 を発行しました

かつて秩父地方では、生活の中にあくさんの「伝説」が存在していましたが、今ではほとんど語り継ぐことはなくなってしまうました。

そこで新秩父市の誕生を期に、編集委員会を発足させ、秩父地方に伝わってきた「伝説」を2か年かけて収集・編集し、3月に「秩父の伝説」(秩父市教育委員会発行)という本が完成しました。

この本をとおして、市民の皆さんが「ふるさと秩父を舞台に語り継がれてきた伝説」に親しみ、秩父の未来を担う子どもたちにも語ってくださることを願っています。

この本は、市内各書店、市役所総合窓口で販売していますのでご利用ください。

販売価格 1,500円

問い合わせ 文化財課
☎ 22-2481 (直通)



平成19年度犬の登録と狂犬病予防注射日程・会場一覧 (雨天決行)

○秩父本庁管内会場

月日	曜日	会場	時間
4月25日	水	浦山公民館	10:30~11:30
		久那公民館	13:00~14:30
4月26日	木	影森公民館	10:00~12:00
		旭町公会堂	13:30~15:00
5月7日	月	大田公民館	10:00~11:30
		小柱農村集落センター	13:00~14:00
5月11日	金	下黒谷運動広場駐車場 (櫛西武リースの裏)	15:00~16:00
		尾田蔭公民館	10:00~11:30
5月17日	木	中蔭田棕神社	13:00~14:30
		高篠公民館	10:00~12:00
5月18日	金	高篠恒持神社	13:30~15:00
		中宮地町公会堂	10:00~11:30
5月22日	火	中村町ちびっこ広場	13:00~14:30
		秩父保健センター	10:00~12:00
5月23日	水	秩父公園	13:30~15:30
		宮崎公会堂	10:00~11:30
		原谷グラウンド (文化体育センターとなり)	13:00~15:00

○大滝総合支所管内会場

月日	曜日	会場	時間
5月10日	木	吉田和平様宅横	10:00~10:20
		山中保様宅上	10:40~10:50
		大輪コミュニティセンター	11:00~11:10
		神岡消防器具庫前	11:20~11:30
		大滝総合支所	11:40~11:55
		山中秀人様宅前	13:00~13:10
		磯田善代様宅前	13:15~13:25
		小双里公会堂	13:30~13:40
		山口喜三様宅入口	14:00~14:10
		中津川消防器具庫前	14:20~14:40
		櫛ニッチツ事務所前	15:00~15:10
		大久保区集会場	10:30~10:40
		県管二瀬駐車場	10:50~11:00
		柳田位子様宅前	11:10~11:20
		山中静雄様宅前	11:30~11:40
5月16日	水	大木消防器具庫前	11:50~12:00
		大島屋前	12:10~12:20
		麻生区集会所前	13:20~13:30
		山中行榮様宅前	13:40~13:50
		栃本会館前	14:00~14:10
		旅館扇家山荘前	14:20~14:30

○吉田総合支所管内会場

月日	曜日	会場	時間
5月8日	火	上の原集落センター庭	10:00~10:40
		井上農村集落センター	11:00~11:50
		旧杉村邸跡駐車場	13:30~14:20
5月9日	水	阿熊集落センター庭	14:40~15:00
		久長農村集落センター庭	15:20~15:40
		上吉田生活改善センター庭	10:00~10:40
		塚越区集会所前駐車場	11:00~11:40
		太田部公民館庭	14:00~14:20
		石間交流学習館 水車小屋前駐車場	15:10~15:30

○荒川総合支所管内会場

月日	曜日	会場	時間
5月15日	火	荒川大滝分署裏(消防署)	9:30~10:00
		8支部運動広場	10:30~11:00
		上サ区公会堂前	11:30~12:00
		セミナーハウス テニスコート駐車場	13:30~14:00
		道の駅駐車場(浄光寺側)	14:30~15:00
5月16日	水	荒川公民館	9:30~10:00
		荒川総合支所前	10:30~11:10
		若御子神社横観光トイレ前	12:30~13:00
		上石原区集会場	13:30~14:00

※期間中はどの会場でも受けられます。

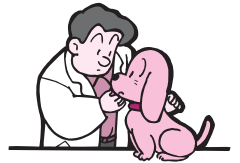

「狂犬病予防法」による

犬の登録と予防注射を実施します

4月25日(水)~5月23日(水)

新規の場合
生後91日以上の犬を飼養している方は、犬の登録と狂犬病予防注射を行い、鑑札と注射済票の交付を受けてください。

費用 一頭につき6,300円
(登録手数料3,000円、注射料2,750円、注射済票交付手数料550円)

費用 一頭につき3,300円
(注射料2,750円、注射済票交付手数料550円)

費用 一頭につき3,300円
(注射料2,750円、注射済票交付手数料550円)

費用 一頭につき3,300円
(注射料2,750円、注射済票交付手数料550円)

紙おむつ用びみ袋を支給しています
少子高齢化対策として、紙おむつ使用者のいる世帯の経済的負担の軽減を図るため、紙おむつ排出用に秩父広域市町村圏組合の有料指定ごみ袋を支給しています。
支給対象 秩父市に住所を有し、次のいずれかに該当する方
①3歳の誕生日までの方
②児童福祉法および身体障害者福祉法の規定による紙おむつ支給対象の方
③秩父市家族介護用品支給事業実施要綱の規定による紙おむつ支給対象の方
支給方法 支給対象者のうち、①に該当する方は母子健康手帳を提示し、審査後、次の施設の窓口で支給します。なお、母子健康手帳を紛失された方は再交付を受けてください。

任をもつて、近所の迷惑とならないよう飼養してください。
○会場では、飼養放棄する犬の引き取りは行いません。引き取りを希望する場合は秩父保健所(☎22-3824)へ相談してください。
問い合わせ 生活衛生課
☎25-5202(直通)
各総合支所市民福祉課
吉田☎77-1111(代表)
大滝☎55-1010(代表)
荒川☎54-2111(代表)

下水道事業 受益者負担金 賦課区域をお知らせします

下水道事業受益者負担金第5負担区設定については、市報12月号でお知らせしましたが、その地域について、平成19年度から賦課、徴収を行うこととなりました。

これに伴い、賦課対象区域内の土地所有者あるいは使用貸借や賃貸借による権利のある方が受益者となり、受益者負担金を納めていただきます。

負担金額は、1㎡当たり500円（1坪当たり1,650円）を土地の面積（または権利のある面積）に乗じることにより算出します。

対象となる区域

大野原、山田、大宮、上宮地町、中宮地町、下宮地町、大畑町のそれぞれ一部（区域図参照）

受益者申告書の提出

賦課対象区域内に土地をお持ちの方へ、受益者を決めていただくため「秩父都市計画下水道事業受益者申告書」を送付しますので、提出されるようお願いいたします。

申告書は、土地所有者の方へ4月中にお送りします。記入方法についての説明会および申告受付の案内は、申告書に同封します。

問い合わせ

下水道課
☎25-5218（直通）

〔第5負担区賦課対象区域図①〕

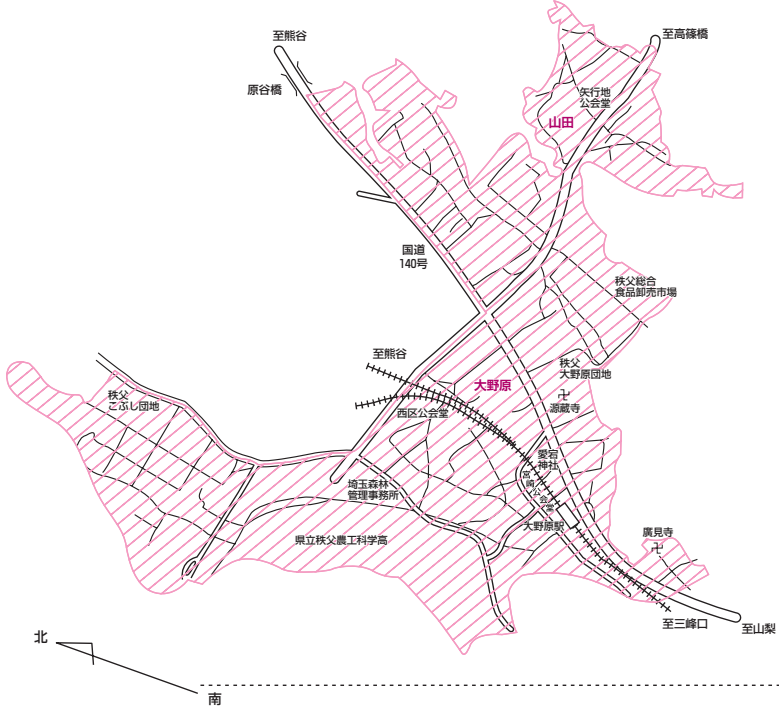

〔第5負担区賦課対象区域図②〕

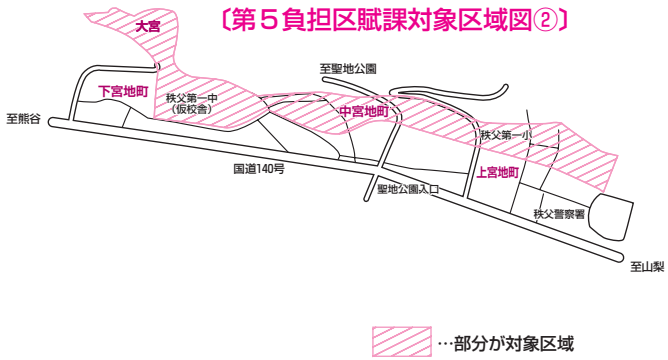

4・5月の本庁舎 夜間・最終日曜・休日 窓口開設

日	月	火	水	木	金	土
		4/10	11	12	13	14
15	16	17	18	19	20	21
22	23	24	25	26	27	28
29	30	5/1	2	3	4	5
6	7	8	9	10	11	12

平日夜間窓口	最終日曜窓口	休日窓口
4月12日・26日 5月10日	4月29日	4月29日を除く 土・日・祝
17時15分～ 19時15分	8時30分～ 17時15分	8時30分～ 17時15分
市民課・保険年金課・子ども課・ 収納課		総合窓口 (市役所1階正面玄関左)
①戸籍の届書の預かり ②戸籍、住民票の写し、印鑑登録・ 証明、所得課税証明など税証明 の発行 ③転入、転出届等の事務 ④納税と納税相談の受付 ⑤国民健康保険、国民年金、老人 保健に関する業務 ⑥保育所、児童手当等、子育て支 援等に関する業務		①戸籍の届書の預かり ②住民票の写し、印鑑 証明や所得課税証明 など税証明の発行 ③市への納入金預かり ④死亡届に関する業務 ※上記の業務以外は行 いません。

※最終日曜窓口・休日窓口のお昼時は混雑するため、手続きに時間がかかる場合があります。あらかじめご了承ください。

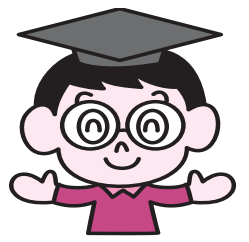

子どもちちぶ博士 が授与されました

市では、小中学生を対象に、秩父市に関する優れた調査・研究・実践等に対し、小学生には「子どもちちぶ学士」、中学生には「子どもちちぶ博士」の称号を授与し、その努力をたたえる事業を行っています。

3月5日に、今年度2回目の子どもちちぶ学士・博士称号授与式が行われ、新たに5人の子どもちちぶ学士と3人の子どもちちぶ博士が誕生しました。これで、昨年度から合計で、ちちぶ学士が7人、ちちぶ博士が13人となりました。

今回授与された 子どもちちぶ学士・ 博士の紹介

大田小学校3年 引間 千晴さん
「私の家と地いきの行事調べ」
引間さんは、多方面に探究心を持ち、努力を傾けて観察・調査を行っていきます。特に、社会科への関心が高く、身近な事柄に興味を持ち、今回、身近な行事について意欲的に調べ、展覧会等で発表してきたことが高く評価されました。

高篠小学校4年 吉田 麻未さん
6年 吉田 紗希さん
「エコキュートはCO₂を減らす？」

吉田麻未さん、紗希さん姉妹は、理科に関心を持ち、昨年度は「エネルギーのもとデンブン調べ」、今年度はCO₂排出量の調査に意欲的に取り組み、顕著な成果を上げていることが高く評価されました。

高篠小学校5年 三浦はるかさん
5年 三原 麻穂さん
「地球温暖化についての研究」

三浦さん、三原さんは、「地球温暖化」等の問題に関心を持ち、4年生の時から研究し、社会科展覧会で「環境賞」を受賞するなどの成果を収め、意欲的な取組をしていることが高く評価されました。

尾田時中学校2年 関口 湊人さん
「秩父イワナの研究
(ルーツ調べと自宅飼育)」
関口さんは、小学校入学前からイワナ・ヤマメの保護活動に携わり、その活動の状況を展覧会や発表会を通して報告してきたことが高く評価されました。

秩父第一中学校2年 松澤 篤央さん
「まゆを作る虫たち
についての研究」

松澤さんは、小学生の時から理科的な事柄に関心を持ち、「まゆを作る虫」について、飼育・観察を通して研究を重ね、顕著な成果を上げていることが高く評価されました。



「子どもちちぶ学士・博士」の称号を授与された皆さん

影森中学校2年 嶋野 貴輝さん
「秩父の夕焼けの
秘密を探る研究」

嶋野さんは、中学1年の時から自然に対する興味・関心を持ち、「夕焼けの秘密」について、実験や観察を通して研究に取り組み、顕著な成果を上げていることが高く評価されました。

市では、来年度も引き続き「子どもちちぶ学士」「子どもちちぶ博士」を募集します。

なお募集内容等については、市報10月号に掲載されています。また、応募に必要な推薦書等詳しくは、秩父市教育委員会のホームページ (<http://www.chichibu-stm.ed.jp/>) をご覧ください。

問い合わせ 教育研究所
☎ 22-2446 (直通)

コミュニティ助成事業で 太鼓などを購入しました



南新親睦会では、財団法人自治総合センターが実施している平成18年度宝くじ助成を受けて、屋台ばやしの演奏に必要な太鼓などを購入しました。

この事業は、地域のコミュニティの健全な発展を図るため、宝くじの売上金の一部を原資として、コミュニティで行われる各種の活動を支援するためのものです。

新しく指定された 市の文化財を紹介します

新たに2件が、市の文化財に指定されました。これで市にある国・県・市指定の文化財は、合わせて285件となりました。

種別・種類

秩父市指定有形民俗文化財

名称・員数

廣見寺本堂額縁（元下郷笠鉦万燈）1面

指定年月日

平成19年2月27日

所在地

下宮地町25番29号

所有者

宗教法人廣見寺

代表役員 町田 廣文

概要

明治29年（1896年）に下郷笠鉦は、3層の花笠、万燈等を付した秩父地方最大の笠鉦として完成しました。

大正3年（1914年）の電線架設に伴い、大正6年からは現在の2層の屋型で曳行することになりました。笠鉦の部品は払い下げられましたが、万燈は昭和15年に



廣見寺本堂額縁
（元下郷笠鉦万燈）1面

親学アドバイザー養成講座 受講生を募集します

子どもの発達段階に応じた具体的な関わり方、親としての在り方、家庭教育が担う責任など、子育ての基本について学ぶ、親学アドバイザー養成講座を開催します。

この講座を修了された方は、所属団体や地域で親学アドバイザーとして、活躍していただくことが期待されます。

会場 秩父市教育研究所（芸術文化会館2階）

対象 幼稚園・小・中学校の子どもをもつ親、教育・保育関係職員、親学に関心のある方

定員 40人

受講料 テキスト代3,360円

申込み・問い合わせ 土・日を除く5月11日(金)までに、秩父市教育研究所（☎22-2446）へ。

詳しくは教育委員会ホームページ

（<http://www.chichibu-stm.ed.jp/>）をご覧ください。

回	テーマ	日時	講師
1	講座1 親学のめざすもの	5月26日(出) 午後1時～4時	明星大学教授 高橋史朗氏
	講座2 子育ての意義と喜び		親学会副会長・日本ペンクラブ会員 益田晴代氏
2	講座3 親の役割(父性と母性)	6月9日(出) 午後1時～4時	シンガーソングライター・心理カウンセラー 南 修治氏
	講座4 子どもの脳の発達に応じた関わり方		親学会会長・東京女子大学名誉教授 福田一郎氏
3	講座5 生活習慣としつけ	6月23日(出) 午後1時～4時	浦山学園理事長 浦山哲郎氏
	講座6 人間力		H B総合研究所代表取締役 坂東弘康氏
4	講座7 親が変わる	7月7日(出) 午後1時～4時	田島教育グループ代表 田島秀恭氏
	講座8 心を聴く		公立中学校長・ライフスキル教育 認定コーディネーター 並木茂夫氏
5	講座9 心のキャッチボール	7月21日(出) 午後1時～4時	シンガーソングライター・心理カウンセラー 南 修治氏
	講座10 心を伝える		
6	講座11 親学アドバイザーの役割と働き	8月4日(出) 午後1時～4時	PHP総合研究所教育研究部部長 大江 弘氏

当寺の檀家から「覺皇殿」と刻まれた扁額として奉納されました。額縁は、169cm×94.5cm、桐材に「波に千鳥」の彩色で、笠鉦の変遷を知るうえで貴重な資料となっています。

種別・種類

秩父市指定有形文化財（歴史資料）

名称・員数

袈裟（本寺正法寺第二世月泉良印禪師伝衣）1肩

指定年月日

平成19年2月27日

所在地

下宮地町25番29号

所有者

宗教法人廣見寺

代表役員 町田 廣文

概要

廣見寺は、岩手県奥州市にある正法寺の二世月泉良印禪師

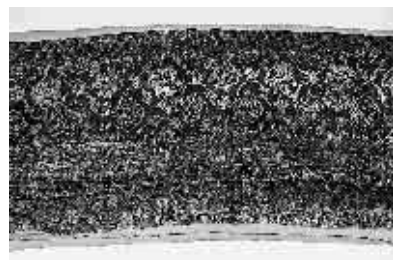

袈裟（本寺正法寺第二世月泉良印禪師伝衣）1肩

の高弟である天光良産禪師が、明徳2年（1391年）に開創したと伝えられる古刹です。

この袈裟は、幅335cm×丈124cm、紺地牡丹唐草に木瓜龍文金欄の九条袈裟で、文禄2年（1593年）に廣見寺が吉田の清泉寺の末寺となりますが、延享3年（1746年）に正法寺への帰属がかない、その証として送られたものです。

江戸時代の本末制度下、秩父の仏教史上で貴重な歴史資料となっています。

問い合わせ

文化財課
☎22-2481（直通）



- 市では、良好な景観形成の取組を行うため、景観法に基づく「秩父市まちづくり景観計画」の策定を進めています。この計画案について、市民や関係者皆さんのご意見を募集します。
- 趣旨** 本市の魅力を支える景観を絶やさず、将来に向けて、さらに優れた美しいものに発展させていくために、長期的展望に立った計画を景観法に基づき策定するものです。
- 景観計画(案)に定める項目**
- ① 計画の位置付け等
 - ② 景観計画の区域
 - ③ 景観形成の基本方針
 - ④ 景観形成重点地区の指定方針
 - ⑤ 景観重要建造物および景観重要樹木の指定方針
 - ⑥ 景観重要公共施設の整備方針
 - ⑦ 屋外広告物の表示および屋外広告物を掲出する物件の設置に関する行為の制限に関する方針
 - ⑧ 景観形成基準

- ⑨ 景観形成の推進方策
意見等を提出できる方
- ・ 市内に住所を有する方
 - ・ 市内に通勤・通学の方
 - ・ 市内に事務所・事業所を有する方
 - ・ 案の利害関係者
- 資料の閲覧場所**
- ・ 市役所まちづくり課
 - ・ 各総合支所総務課
 - ・ 市のホームページ
- 意見の提出方法**
- ① **記載事項** 住所・氏名・電話番号およびご意見(住所・氏名・電話番号は必ず記載してください)。
※法人、その他の団体にあつては、主たる事務所の所在地、名称および代表者氏名を記載してください。
- ② **提出方法** 担当課へ持参、郵送、FAXまたはEメール
※様式は自由です。
※Eメールの場合は、件名を「景観計画(案)への意見」としてください。
- 意見募集期間** 4月16日(月)～5月2日(水)(当日消印有効)
- ※提出されたご意見については、それに対する市の考え方を添えて、市のホームページ等で公表します。
- 意見の提出・問い合わせ**
秩父市役所まちづくり課
〒368-8686 熊木町8-15
☎ 25-5217 FAX 25-0137
Eメール machi@city.chichibu.lg.jp

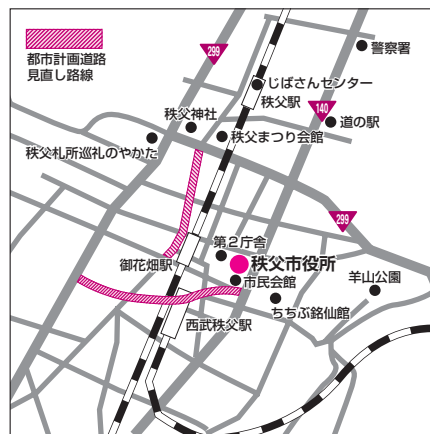

埼玉県では、都市計画決定後、長期間にわたり整備がなされていない都市計画道路について、状況の変化を踏まえ、現時点におけるその必要性を再検証し適切な見直しを図るための作業を、県内一斉に進めています。

市では、県で平成16年度に策定した「見直しガイドライン」に基づき、平成17年度から平成18年度にかけて検討作業を行い、見直し路線を選定しましたので、その作業結果を公表します。

今後は、見直し路線について地元説明会等を開催し、住民の皆さんのご理解をいただきながら、都市計画の変更手続きを進める予定です。詳細が決まりましたら、市報および市ホームページ等でお知らせします。

長期未整備都市計画道路を見直します

名称 番号 路線名	都市計画決定 年月日(当初)	計画延長 (m)	見直し 区間延長 (m)	区間の 代表幅員 (m)	見直しの 方向性	選定理由
3.4.2 公園通線	S41.8.31	1,670	550	20	廃止	並行する市道幹線51号線等、周辺道路の整備が進んだことにより、これらの道路が交通機能を果たすと考えられるため、廃止の方向で見直しを進める。
3.4.9 番場通線	S26.3.31	780	560	16	廃止	歴史文化観光資源として沿道に点在する登録有形文化財を保全すること、重複する市道中央500号線等、周辺道路の整備が進んだことにより、これらの道路が交通機能を果たすと考えられることから、廃止の方向で見直しを進める。

問合せ
☎ 25-5217 (直通)
まちづくり課

秩父市融資制度のお知らせ

【中小企業者向け融資制度】

○秩父ハイパワー資金

昨年度から「地域再生振興資金」としてスタートした「秩父ハイパワー資金」の取扱金融機関に、「埼玉りそな銀行 秩父支店」が新たに加わりました。

対象 本社が市内にあって、店舗・工場等を置く中小企業者で市税を完納している方（創業へのチャレンジ支援もあります。）

融資限度額 2,000万円以内

資金用途 運転資金・設備資金 ※ただし、借入金の返済、税金の支払いは対象外となります。

貸出期間 運転資金（5年以内）、設備資金（7年以内）

利率 長期プライムレートと同率で固定融資、しかも1%を市が予算の範囲内で補助します。

参考 長期プライムレート2.20%（平成19年3月9日現在）-1.00%=1.20%

取扱金融機関 商工組合中央金庫（商工中金）熊谷支店、埼玉りそな銀行 秩父支店

問い合わせ 商工中金 熊谷支店 ☎048-525-3751

埼玉りそな銀行 秩父支店 ☎22-3850

商業振興課 ☎25-5208（直通）

○小口金融制度、特別小口金融制度、商店街施設改善資金貸付制度

「小口金融制度」は第三者保証人が原則不要になりました。

名称	利用できる方	貸付限度額	利率	貸付期間・償還方法	担保	保証人	信用保証	申込期日
小口金融制度 <取扱金融機関> 埼玉りそな銀行秩父支店 武蔵野銀行秩父支店 埼玉信用金庫 秩父支店 足利銀行秩父支店 東和銀行秩父支店 埼玉信用組合 秩父支店	①中小企業者で信用保証対象業種を営む方 ②市内に事業所を有する方 ③継続して1年以上市内に居住（法人の場合は本社）し、同一事業を営んでいる方 ④市税を完納している方 ⑤許可が必要な業種では有効な許可、登録等を受けている方	運転・設備 1,000万円以内	年1.75% （利子補給制度の対象となります）	運転5年以内 （据置6か月以内） 月賦償還 設備7年以内 （据置12か月以内） 月賦償還	不要	個人 原則として不要 法人 原則として法人の代表者	埼玉県信用保証協会の保証を付す	毎月10日
特別小口金融制度 <取扱金融機関> 同上	上記①～⑥に加えて ①常時使用する従業員が20人（商業、サービス業は5人）以下 ②市県民税の所得割（法人の場合は法人税割）がある方等					不要		
商店街施設改善資金貸付制度 <取扱金融機関> 埼玉りそな銀行秩父支店	◆商店街団体 ①商店街振興組合 ②事業協同組合で商店街を形成しているもの ③商店会等で、市長が特に認めたもの ◆個店 ①常時使用する従業員 小売業 50人以下 サービス業 100人以下 （資本金5,000万円以下） 卸売業 100人以下 （資本金1億円以下） ②秩父市商店連盟連合会に加盟する商店会等に加盟している方 ③市税を完納している方 ④市内に店舗を有して2年以上営業している方	商店街団体 3,000万円 個店 1,000万円	年1.75% （利子補給制度の対象となります）	10年以内 （据置12か月以内） 元利均等償還	不要	商店街団体 役員が連帯保証 個店 1人以上	不要	随時

（お願い） 融資利率は、改定される場合がありますので、申込み前にご確認をお願いします。

問い合わせ 商業振興課 ☎25-5208（直通）

【勤労者向け融資制度】

○秩父市産業労働者住宅資金貸付制度

勤労者の方で、市内に居住するための住居を新築、増改築、購入、修繕（※）または宅地を取得する際に、お使いいただける住宅資金の貸付制度です。また、500万円以下の貸付には無担保融資制度もあります。

※「修繕」については、建物に付帯する部分のみ対象となります。

名称	資金支途	申込要件	担保の有無	融資限度額	貸付期間 償還方法	貸付利率	保証人	申込期日
産業労働者住宅資金貸付制度 <取扱金融機関> 中央労働金庫 秩父支店	市内に居住するための住居を新築、増改築、購入、修繕および宅地の取得資金	①事業所に引き続き2年以上勤務する方 ②年齢が満20歳以上51歳未満の方 ③市税を完納している方 ④資金の返済能力を有する方	有	1,000万円	25年以内	変動 年2.015%	埼玉県労働者信用基金協会の保証を付す	随時
			無	500万円	15年以内	変動 年2.865%		

（お願い） 融資利率は、改定される場合がありますので、申込み前にご確認をお願いします。

問い合わせ 工業振興課 ☎22-3428（直通）

平成19年度市税等納期のお知らせ

今年度も納期限内納付にご協力ください。 ※見やすい所に貼ってご利用ください。

税目・期別・納期限等	年月													
	H19	4月	5月	6月	7月	8月	9月	10月	11月	12月	H20	1月	2月	3月
市県民税 (振替日)	期別			第1期		第2期		第3期			第4期			
	納期限 (振替日)			7月2日		8月31日		10月31日			1月31日			
固定資産税 (振替日)	期別		第1期		第2期					第3期		第4期		
	納期限 (振替日)		5月31日		7月31日					12月25日		2月29日		
軽自動車税 (振替日)	期別		第1期											
	納期限 (振替日)		5月31日											
国民健康保険税 (振替日)	期別				第1期	第2期	第3期	第4期	第5期	第6期	第7期	第8期		
	納期限 (振替日)				7月31日	8月31日	10月1日	10月31日	11月30日	12月25日	1月31日	2月29日		
休日納税窓口 (本庁のみ) (毎月最終日曜日)		29日	27日	24日	29日	26日	30日	28日	25日	23日	27日	24日	30日	

- ◎夜間納税窓口 (本庁のみ午後5時15分～7時15分) を毎月第2・第4木曜日 (休日の場合は前日) に開設していますので、ご利用ください。
- ◎納め忘れない口座振替制度のご利用をお勧めします。
- ◎口座振替納税制度をご利用の皆さんは、納期限に振り替えますので、預貯金の残高をご確認ください。



問い合わせ 秩父市役所収納課 (本庁舎2階) ☎22-2211 内線1284・1285

Bフレッツの「仮申込」募集を 再び開始します！

市、商工会議所等市内21団体で構成する「秩父市高速大容量通信網整備促進協議会」（会長・栗原市長）では、NTT東日本の光ファイバーインターネット接続サービスである「Bフレッツ」の誘致運動を進めてきました。

これまでに、市内23町会、32・6%の世帯がサービスエリア内となっており、多くの市民の皆さんにご利用いただいています。

しかし、ご不便をお掛けしている地域が多く残る中、今後の整備予定は現在のところ未定となっています。

エリア拡大を望む声が多いながらも、NTT東日本がエリア拡大の判断材料としている「仮申込」の絶対数の少なさから、他市町村より優先して整備することがままならない状況になってきています。

着実なエリア拡大を促し、通信環境の早期改善を図るため、Bフレッツの「仮申込」の募集を再び開始しますので、ぜひこの機会を利用して多くの皆さんに仮申込をいただきますようお願いいたします。
※既に仮申込された方については

改めての仮申込は不要ですが、記載事項等に変更のある場合は、この機会にぜひ再度の仮申込をお願いいたします。

対象 市内全域（既にサービス提供エリアとなっている地域を除く。）

受付方法

① 秩父市ホームページより、WEB経由でお申し込みいただけます。

② このページの裏（24ページ）が「Bフレッツ仮申込書」となっていますので、必要事項を記入のうえ、FAX（22-1363）、または郵送（〒368-8686 熊木町8-15 秩父市役所情報政策課あて）でお送りください。なお、直接情報政策課（本庁舎2階）までご持参いただいたも結構です。

・仮申込書は、秩父市ホームページからもダウンロードできますのでご利用ください。

受付期間

6月末を目途として受付

仮申込書の取扱について

1. 仮申込書は協議会でとりまとめ、NTT東日本に提出します。
2. サービス提供が決まった場合、

NTT東日本から仮申込をされた方に連絡があります。その際に改めて確認し、正式な申込みの手続きをしていただくかたちとなります。

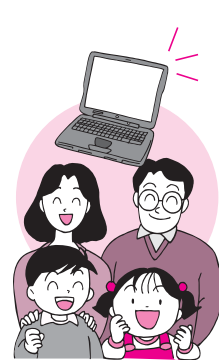

個人情報の取り扱いについて

「Bフレッツ仮申込書」に記載いただいた個人情報は、NTT東日本に提供し、NTT東日本のBフレッツサービス提供の正式決定後、お客様への本人確認、各種お客様への通知およびその他正式なお申込確認の実施に必要な範囲内でのみ利用します。

Bフレッツの概要

サービスの概要

「Bフレッツ」は、光ファイバーを個人宅、オフィス等に直結することで高速なインターネットを可能にするサービスです。上りも下りも最大100Mbpsの超高速・大容量通信に加え、通信料を定額にすることでより自由で快適な通信環境を実現します。

月額費用例

ハイパーファミリータイプ

5,200円(税込5,460円)

詳しいサービス内容、料金については、NTT東日本「Bフレッツ」ホームページ(<http://flets.com>)をご参照いただくか、フレッツ受付センター（☎0120-116116）までお問い合わせください。

「Bフレッツ」の説明会を開催します

「Bフレッツ」のサービス内容について理解を深めていただくため、次のとおり説明会を開催します。当日はNTT東日本の担当者が、「Bフレッツ」の活用法や、おトクな「ひかり電話」について説明します。

いずれの会場も、どなたでもご参加いただけますので、お気軽にご来場ください。

第1回

とき 4月25日(水)

午後6時30分～8時

第2回

とき 4月26日(木)

午後6時30分～8時

ところ

久那公民館

ところ

影森公民館

問い合わせ

秩父市高速大容量通信網整備促進協議会（事務局・情報政策課）☎22-2204（直通）
Eメール joho@city.chichibu.lg.jp

秩父市の合併処理浄化槽設置についてのお知らせ

住宅等の建築をお考えの方へ！ 合併処理浄化槽を設置する場合、地域ごとにさまざまな制度があります。
※合併処理浄化槽とは、台所やお風呂、洗濯などに使用した水とトイレの排水を併せてきれいに処理できる浄化槽です。

対象地域	制度概要	補助金額・設置費分担金額		使用開始後の維持管理について	申込み	問い合わせ
旧秩父市 旧秩父市全域 (ただし、公底下水道事業認可区域および農業集落排水事業実施採択区域を除きます)	個人で浄化槽を設置する場合に設置費用を補助します。 (ただし、個人の専用住宅に限ります。) 交付条件： ● 溢利を目的としない方 ● 市税を滞納していない方 ● 平成19年度中(平成20年2月未まで)に浄化槽を使用できる方 ● 浄化槽法による保守点検・清掃・法定検査等の維持管理ができる方	補助金額 1人槽あたり10万円 (ただし、10人槽を限度とします。)	設置費分担金額	「保守点検」「清掃」は個人で点検業者および清掃業者に依頼し行います。 「法定検査」についても個人で(社)埼玉県浄化槽協会へ依頼します。	4月～11月下旬ごろまで (予定基数になり次第締め切ります。)	市役所 生活衛生課 ☎25-5202(直通)
旧吉田町 旧吉田町全域 (ただし、農業集落排水事業実施採択区域は除きます。)	市が浄化槽を設置し維持管理を行います。 (すべての建築物が対象です。) 設置する前に、市へ設置費分担金を納入していただきます。	設置費分担金額 ● 一般家庭：本体工事費の1割を負担 ● 事業所等：本体工事費の4割を負担	設置費分担金額	「保守点検」「清掃」は市の指定した業者により行います。 「法定検査」についても市で(社)埼玉県浄化槽協会へ依頼します。 これらの維持管理にかかる費用は、使用料として徴収します。 《浄化槽使用料金》2か月に一度徴収(税込) ● 保守点検料： 5人槽～20人槽：2,000円 21人槽～40人槽：4,000円 41人槽～50人槽：6,000円 ● 法定検査料：5,000円(10人槽以下の場合) 清掃料金については、汲み取り量に応じた実費を市へ納入していただきます。	4月～11月中旬ごろまで (年間30基を予定。予定基数を超えると締め切る場合もあります。)	吉田総合支所 地域振興課 ☎77-1111(代表)
旧大滝村 旧大滝村全域	市が浄化槽を設置し維持管理を行います。 (すべての建築物が対象です。) 市へ設置費分担金を納入していただきます。	設置費分担金額 《浄化槽本体設置分》 ● 5人槽：6万円(一括払い5万円) ● 7人槽：8万円(一括払い7万円) ● 10人槽：11万円(一括払い10万円) ● 11人～50人槽：1人槽あたり2万円を乗じて得た額 ● 51人槽以上：1人槽あたり5万円を乗じて得た額 《集水管・排水管設置分》 ● 集水管および排水管1mにつき、3,000円を控除して得た額	設置費分担金額	「保守点検」「清掃」は市の指定した業者により行います。 「法定検査」についても市で(社)埼玉県浄化槽協会へ依頼します。 これらの維持管理にかかる費用は、使用料として徴収します。 《浄化槽使用料金》毎月徴収(税別) ・ 5人槽：2,000円 ・ 7人槽：2,800円 ・ 10人槽：4,000円 ・ 11人槽～50人槽：1人槽あたり450円を乗じて得た額 ・ 51人槽以上：1人槽あたり500円を乗じて得た額	前年度の10月1日～31日(年間で7基を予定) (希望者多数の場合は抽選とさせていただきます。) だく場合もあります。	大滝総合支所 地域振興課 ☎55-0101(代表)
旧荒川村 旧荒川村全域	市が浄化槽を設置し維持管理を行います。 (すべての建築物が対象です。) 設置する前に、市へ設置費分担金を納入していただきます。	設置費分担金額	設置費分担金額	「保守点検」「清掃」は市の指定した業者により行います。 「法定検査」についても市で(社)埼玉県浄化槽協会へ依頼します。 これらの維持管理にかかる費用は、使用料として徴収します。 《浄化槽使用料金》年に一度徴収(税別) ● 保守点検料：実費用を市へ納入していただきます。 ● 法定検査料(10人槽以下の場合) 初回：13,000円 2回目以降：5,000円 清掃については、個人で清掃業者へ依頼し行います。	4月～11月中旬ごろまで (年間45基を予定。予定基数を超えると締め切る場合があります。) 4月～11月中旬ごろまで (予定基数になり次第締め切ります。)	荒川総合支所 地域振興課 ☎54-2111(代表)

単独処理浄化槽または汲み取り式便槽から合併処理浄化槽に入れ替える場合には、撤去工事費への補助制度もあります。
詳細については、本庁または各総合支所へお問い合わせください。

平成19年2月契約分 公共工事の発注状況を公表します

市では、行政経営の透明性を高めるため、公共工事の発注状況を下表のとおり公表します。(税込・500万円以上)

(競争入札)

契約日	完成予定日	工 事 名	工事場所	予定価格 (税込/円)	契約金額 (税込/円)	落札率 (%)	契約業者	工事担当課 ☎
2日	3月23日	尾田蒔117号線道路改良工事	中寺尾地内	5,691,000	5,565,000	97.79	山武建設工業(株)	道路課 25-5213
2日	3月26日	尾田蒔158号線配水管布設工事	寺尾地内	9,891,000	9,555,000	96.60	(有)浅見設備工業	水道部 工務課 25-5222
2日	3月31日	雨水吐夾雑物排除施設設置工事	下水道センター地内	41,475,000	40,950,000	98.73	大洋建設(株)	下水道課 25-5218
2日	3月31日	幹線3号線道路改築工事	大畑町地内	40,005,000	37,800,000	94.49	(株)山口組	道路課 25-5213
15日	3月31日	(仮称)みのりの里施設整備工事(厨房棟・駐車場トイレ棟)	荒川上田野地内	38,640,000	38,220,000	98.91	(有)町田建設	建築住宅課 25-5214
19日	3月26日	永田住宅防水改修Ⅰ期工事	市営永田住宅	12,600,000	10,395,000	82.50	(株)高橋組	建築住宅課 25-5214

問い合わせ 工事の内容について…工事担当課、契約関係…契約課 ☎25-5216 (直通)

★ご希望の方には定期的に御用聞きのお電話を差し上げます。

**施設内のスペースに
楽楽屋(お店)を
開きます**

☆施設に居ながらみんなで気楽に楽しくお買い物♪

☆ご要望でどんな商品でも揃えていきます。

☆お買い物は現金または楽楽屋専用商品券が使えます。



★商品と引換に商品代金と利用料金をお支払ください。

【利用料2600円】

※ただし一部地域は別途料金がかかります。

お買い物を代行します

フリーダイヤル(担当…相澤)
☎0120-17-2031

★商品と引換に商品代金と利用料金をお支払ください。

4月20日(金)～30日(月)

市内商店街でセールを実施します。
※詳しくは新聞折込チラシをご覧ください。

**秩父まろとアットレポート
一店逸品セール!**

★紙飛行機大会

★秩父一シリーズ

★芝桜祭記念福引大会

任天堂Wiiが当たる!

参加方法 ナイト開催時に福引き会場へ市報のこのページをお持ちください。ナイトバザールの福引きに1回(お一人様一枚まで)参加できます。(市報はお返しします。景品はなくなり次第終了です。)

詳しくはチラシにて。



済

**みやのかわ商店街
でせしモノ**

ご葬儀・ご法要のほか各種催事会場として宮側町公会堂を広くご利用いただけます。

みやのかわせしモノ事業部
☎24-8856 (担当…鈴木)

4月21日(土)午後7時～

ナイトバザール228回

★芝桜セール
(4月20日(金)～22日(日))

★秩父歌舞伎がやってくる!

★コイン型商品券交流

川越小判がやってくる

★芝桜音頭



市職員人事異動のお知らせ

平成19年4月1日付けで市職員の人事異動がありましたので、課長級以上についてお知らせします。

()内は発令前の職名です。なお、配置換を伴う昇格は、昇格の項に記載します。

【部長級】

▼配置換

- ▽市長室長(財務部長)新井竹男
- ▽環境農林部長(吉田総合支所長)磯田敏行
- ▽教育委員会事務局長(生涯学習部長)小池廣行

▼昇格

- ▽財務部長(財務部次長兼財政課長)横井隆幸
- ▽産業観光部長(市長室長)大島育生
- ▽吉田総合支所長(市民生活部次長兼保険年金課長)金丸一郎
- ▽市立病院事務局長(市立病院事務局長)富田 昭
- ▽議会事務局長(議会事務局次長)小杉正司

【次長級】

▼配置換

- ▽市民生活部歴史文化伝承館長兼中央公民館長・勤労青少年ホーム館長/芸術文化会館長/尾田時・原谷・久那・高篠・大田・影森・浦山の公民館主席主幹(生涯学習部歴史文化伝承館長兼中央公民館長・勤労青少年ホーム館長)栗島節子
- ▽健康福祉部次長(生涯学習部次長兼文化財保護課長)加藤茂樹
- ▽健康福祉部保健センター所長(荒川総合支所副支所長兼総務課長)齋藤 保
- ▽環境農林部環境技監(環境農林部次長兼バイオマス・環境総合研究所長)関根正嗣
- ▽環境農林部次長兼秩父環境衛生センター清流園所長(市民生活部次長兼秩父環境衛生センター清流園所長)齋藤貞男
- ▽地域整備部次長(吉田総合支所副支所長兼総務課長)新井清久
- ▽水道部次長兼荒川事務所長(水道部次長)関根 忠
- ▽議会事務局次長兼庶務課長(大滝総合支所副支所長兼総務課長)松崎重男
- ▽監査事務局兼選挙管理委員会主席主幹・公平委員会書記長・固定資産評価審査委員会書記(総務部次長)笠原三枝子
- ▽秩父広域市町村圏組合事務局次長=派遣(水道部次長)福島英夫

▼昇格

- ▽市長室次長兼秘書課長(市長室企画課長)新井秀弘
- ▽総務部次長兼人事課長(市長室秘書課長)持田末広
- ▽財務部次長(総務部人事課長)大沢賢治
- ▽市民生活部次長兼市民生活課長(市民生活部市民生活課長)井上まり子
- ▽市民生活部次長兼市民スポーツ課長(生涯学習部スポーツ健康課長)大谷幾男
- ▽地域整備部技監兼道路課長(地域整備部道路課長)浅見治雄
- ▽吉田総合支所副支所長(総務部情報政策課長)栗原幸一
- ▽大滝総合支所副支所長(荒川総合支所地域整備課長)高橋保吉
- ▽荒川総合支所副支所長(大滝総合支所市民支援課長)黒澤保夫
- ▽市立病院事務局次長(市立病院事務局医事課長)加藤 登
- ▽会計管理者(財務部課税課長)関根 進
- ▽水道部次長兼大滝事務所長(水道部営業課長)島崎 洋

【課長級】

▼配置換

- ▽市長室政策行革課長(総務部危機管理課長)高橋 進
- ▽市長室ふるさと創造課長(財務部契約課長)福原隆夫
- ▽総務部総務課主席主幹(生涯学習部生涯学習課主席主幹)多田みどり
- ▽総務部工事検査課主席主幹(地域整備部下水道課主席主幹)横田茂樹
- ▽財務部課税課長(会計課長)町田恵二
- ▽財務部契約課長(市立病院事務局管理課長)飯島起也
- ▽市民生活部市民課長兼尾田時・原谷・久那・高篠・大田・影森・浦山の出張所長(大滝総合支所産業振興課長)山中和則
- ▽市民生活部保険年金課長(健康福祉部社会福祉課長)江田和彦
- ▽市民生活部保険年金課主席主幹(環境農林部林業振興課主席主幹)加藤 昇
- ▽市民生活部大滝公民館主席主幹兼教育委員会秩父図書館大滝分館主席主幹(生涯学習部大滝公民館主席主幹)横田好一
- ▽健康福祉部社会福祉課長(健康福祉部高齢者介護課主席主幹)北堀芳明
- ▽健康福祉部高齢者介護課主席主幹=派遣 社会福祉事業団(教育委員会吉田事務所長兼秩父図書館吉田分館主席主幹)新井行男

- ▽産業観光部文化財課長兼吉田歴史民俗資料館長(生涯学習部生涯学習課長兼芸術文化会館長)新井和美
- ▽環境農林部生活衛生課長(市民生活部生活衛生課長)小池正一
- ▽環境農林部秩父環境衛生センター清流園主席主幹(市民生活部秩父環境衛生センター清流園主席主幹)岩田幹夫
- ▽地域整備部教育施設課長(地域整備部建築住宅課長)新井利典
- ▽吉田総合支所総務課長(吉田総合支所健康福祉課長)新井時夫
- ▽吉田総合支所市民福祉課長兼吉田公民館主席主幹(市民生活部市民課長)上原芳明
- ▽吉田総合支所市民福祉課主席主幹(吉田総合支所市民支援課主席主幹)岡田啓介
- ▽吉田総合支所地域振興課長(吉田総合支所地域整備課長)本多秀夫
- ▽吉田総合支所地域振興課主席主幹(吉田総合支所地域整備課主席主幹)村田 啓
- ▽大滝総合支所総務課長(大滝総合支所健康福祉課長)磯田芳孝
- ▽大滝総合支所市民福祉課長兼大滝公民館主席主幹(教育委員会大滝事務所長)千島初夫
- ▽大滝総合支所地域振興課長(大滝総合支所地域整備課長)島田孝行
- ▽大滝総合支所地域振興課主席主幹(大滝総合支所産業振興課主席主幹)山中正宗
- ▽荒川総合支所総務課長(荒川総合支所健康福祉課長)黒澤桂助
- ▽荒川総合支所市民福祉課長兼荒川公民館主席主幹(荒川総合支所市民支援課長)千嶋 敏
- ▽荒川総合支所地域振興課長(荒川総合支所産業振興課長)町田達弥
- ▽市立病院事務局管理課長(吉田総合支所市民支援課長)村田幸雄
- ▽市立病院事務局医事課長(議会事務局庶務課長)石渡信幸
- ▽大滝国保診療所事務局長(学校教育部保健給食課長)大村源吉
- ▽会計課長(生涯学習部歴史文化伝承館主席主幹)関根健夫
- ▽水道部業務課長(教育委員会荒川事務所長)島崎幸二
- ▽水道部荒川事務所主席主幹(荒川総合支所地域整備課主席主幹)新井邦芳
- ▽教育委員会事務局教育総務課長(財務部課税課主席主幹)林 昭弘
- ▽教育委員会事務局主任指導主事兼学校教育課長・中村学童保育室長(埼玉県=派遣)新井和彦
- ▽教育委員会事務局保健給食課長(大滝国保診療所事務局長)山中正義
- ▽教育委員会事務局保健給食課統括調理場長兼主席主幹・秩父第一中学校・吉田・荒川の共同調理場長/秩父図書館主席主幹(学校教育部保健給食課主席主幹兼秩父第一中学校共同調理場長)関根榮次
- ▽教育委員会事務局教育研究所指導主事(埼玉県=派遣)島崎孝夫
- ▽農業委員会主席主幹(生涯学習部原谷公民館主席主幹兼市民生活部市民課原谷出張所長)岸 敏男
- ▽秩父広域市町村圏組合事務局業務課長=派遣(吉田総合支所産業振興課長)浅見 弘
- ▽市立病院麻酔科部長(市立病院内科部医長)島村寿男

▼昇格

- ▽総務部危機管理課主席主幹(荒川総合支所総務課主席主幹)萩原 明
- ▽財務部管財課主席主幹(財務部管財課主席主幹)齋藤隆夫
- ▽財務部課税課主席主幹(吉田総合支所総務課主席主幹)宮前房男
- ▽財務部収納課主席主幹(財務部収納課主席主幹)金沢陽一
- ▽市民生活部市民課主席主幹(市民生活部保険年金課主席主幹)浅見きよみ
- ▽健康福祉部高齢者介護課主席主幹(健康福祉部保健センター主幹)浅香貴雄
- ▽産業観光部観光振興課主席主幹(産業経済部観光振興課主席主幹)湯本則子
- ▽環境農林部生活衛生課主席主幹兼総務部危機管理課主席主幹(市民生活部生活衛生課主席主幹)平沼邦夫
- ▽地域整備部まちづくり課主席主幹(地域整備部まちづくり課主席主幹)山岸 剛
- ▽地域整備部道路課主席主幹兼総務部危機管理課主席主幹(地域整備部道路課主席主幹)加藤 猛
- ▽地域整備部公園課主席主幹兼総務部工事検査課主席主幹(地域整備部公園課主席主幹)永田充徳
- ▽水道部吉田事務所主席主幹(水道部吉田事務所主席主幹)小池 健
- ▽教育委員会事務局主任指導主事兼学校教育課主席主幹(学校教育部指導主事兼学校教育課主席主幹)山中正広
- ▽市立病院放射線科長(市立病院放射線科放射線技師長)真下隆夫

退職者(3月31日付退職)

- 加藤貞夫▽青木隆人▽深田源一郎▽高橋兼夫▽宮前廣幸▽北堀秀子
- 加藤里子▽山口アサ子▽齋藤 豊▽千島久江▽野邊美代子
- ▽新井節子▽田代勝三▽浅賀嘉之▽引間幸和▽山中洋子▽原島邦夫
- ▽廣瀬勝彦▽中原伴子▽齋藤章子▽中村光代▽土屋順子
- ▽黒澤しげ子▽山中幸夫▽加藤沙織



強谷 萌夏 ちゃん

「いいお顔」

(下影森)



山中 煌己 くん

「すべり台、
楽しいな〜♪」

(中 町)



加藤南々葉 ちゃん

「※これからも
元気に育ってネ!※」

(寺 尾)



三上 和宏 くん

「僕もオートバイ
かっこいいな〜」

(荒川上田野)



応募方法

1〜1歳半程度のお子さんの写真を同封し、住所・両親とお子さんの名前・電話番号・生年月日とコメントを明記のうえ、市役所広報広聴課（〒368-8686 熊木町8-15）までお送りください。

抽選に漏れた方も、2歳になる月までは、翌月の抽選に繰り入れ、再抽選しています。

なお、市のホームページで公開している「市報ちちぶ」にも同様に掲載します。

市民文芸

短歌

新井 悦子 選

何もかも忘れて消えてしまいたい介護と仕事に疲れた夜は
 またしても振り込め詐欺の放送か映の町にも被害ひろがる
 さみどりの昨日摘みたる露の臺眼を病む姉に酢味噌和えにす
 色褪せし和服姿の吾が写真秩父銘仙の柄の懐かし
 車窓より遙かに見ゆる夜の景銀河の如く街の灯点る
 信濃路の幼稚園児の風船が便りを付けて秩父路に落つ
 「旅立ちの丘」に登れば初恋の終りし駅の遠く霞めり
 親の背を抜きたる孫の十三人ありて長寿の吾を擣う
 落葉掃く垣根のもとに二個三個翡翠色した露の臺あり
 やわらかき日差しをあびて濡れ緑に編み直さんとセーターほぐす

(評)木村さん、上句に作者の心理がうまく表現されています。内田さん、人間の良心を悪用する振り込め詐欺許し難いことです。下句にベテランらしい詠み方が見えます。市川さん、早春のみどりの路にはヒタミンAがたくさん含まれているのでしょうか。優しさの溢れた一首。中野さん、最近秩父銘仙が見直されています。下句に秩父銘仙の柄の特色が出せるともつとよくなります。加藤さん、よく見かける風景を、銀河の如くといったところに一首がまとまりました。

俳句

竹内弥太郎 選

鬼の豆天に向けたる一握り
 目覚め飲む余寒の水に命得て
 初暦囃子聞こゆる銚と山車
 馬鈴薯の芽に急かされて畑を打つ
 熊出るといふ標褪せ山笑ふ
 短日を背で追い乍ら作務衣縫う
 春立つや一步踏み出す万歩計
 若きらの帰りを待ちて毛糸編む
 雨細き日なりひそかな露の臺
 廃屋の崩れし影の下萌ゆる

(評)須田真弓さんは、鬼やらう念を座五の「二握り」に表白しています。藤田正巳さんは、喉に沁みる冷たさに生き返ったような思いを、「命得て」と表しました。島崎春治さん・山口千代子さん・青葉庄太郎さんも自然の中の命の動きを捉えました。山中伊世子さんはカレンダラーの銚や山車の写真などから、その囃子の音を聴きとりました。田村喜平さんの作品には、俳味のある声が聴かれます。大島映子さんと黒沢志のさんの作品には、心のゆとりを、中村美代さんは、自然へ踏み出す意欲を詠っています。

※短歌、俳句の応募は毎月末までに、〒368-8686 熊木町8-15 市役所広報広聴課へ、必ず官製はがきでお送りください。(4月末締切り分→6月号に掲載) 1通に2首または2句までで、1人1通のみとします。

投稿の際、住所・氏名は、作品の左側に書いてください。

なお、市のホームページで公開している「市報ちちぶ」にも同様に掲載します。

お知らせ 市民文芸または選者へのご意見・ご感想等は、市役所広報広聴課あてにお送りください。

図書館からの お知らせ

【問い合わせ】

秩父図書館
秩父市上町3-6-27
☎22-10943

荒川図書館
秩父市荒川日野66-2
☎54-11034

秩父図書館吉田分館
秩父市下吉田6569-1
☎77-11100

秩父図書館大滝分館
秩父市大滝945
☎55-10033

開館時間

〈秩父図書館〉
火曜日～日曜日
午前10時～午後6時

〈荒川図書館〉
火曜日～日曜日
午前9時～午後5時

〈秩父図書館吉田分館〉
火曜日～日曜日
午前9時～午後5時

〈秩父図書館大滝分館〉
月曜日～金曜日
午前9時～午後5時

◇4月10日～5月31日の休館日

各館休館日	秩	荒	吉	大	各館休館日	秩	荒	吉	大
10	火				21	土			大
11	水				22	日			大
12	木				23	月	秩	荒	吉
13	金				24	火			
14	土				25	水			
15	日				26	木			
16	月	秩	荒	吉	27	金	秩		
17	火				28	土			大
18	水				29	日			大
19	木				30	月	荒	吉	大
20	金								

※秩…秩父図書館
荒…荒川図書館
吉…秩父図書館吉田分館
大…秩父図書館大滝分館

5月

各館休館日	秩	荒	吉	大	各館休館日	秩	荒	吉	大
1	火	秩			17	木			
2	水				18	金			
3	木		吉	大	19	土			大
4	金		吉	大	20	日			大
5	土		吉	大	21	月	秩	荒	吉
6	日				22	火			
7	月	秩	荒	吉	23	水			
8	火				24	木			
9	水				25	金			
10	木				26	土			大
11	金				27	日			大
12	土			大	28	月	秩	荒	吉
13	日			大	29	火			
14	月	秩	荒	吉	30	水			
15	火				31	木	秩		
16	水								

◇絵本相談が始まります
お子さんと過ごす絵本タイムは充実していますか？どんな絵本を選んだら良いか、迷ったことはありますか？秩父図書館では、4月からベテランアドバイザーによる絵本相談日を設けます。良い絵本の選び方、与え方などについてアドバイスしますので、お気軽にお越しください。

とき 毎月第2・4火曜日
午前10時～正午

ところ 秩父図書館1階児童室
アドバイザー 高野純子先生
高田律子先生

◇寄贈本のお知らせ
この度、秩父宮会から『源平合戦事典』、『日本樹木名方言集』ほか3冊をご寄贈いただきました。ぜひご覧ください。

◇新年度講座受講生の募集
秩父図書館では、新年度の主催講座について、次のとおり募集し

ています。なお、講座の日程については一部変更となる場合があります。また、講座によっては申込み多数で締め切っている場合がありますので、ご了承ください。

●万葉集講座
日程 毎月第2・4金曜日
午後1時30分～3時
講師 柿堺欣一郎先生
内容 万葉集の歌の解釈と解説
定員 80人（先着順）

●俳句講座
日程 毎月第2木曜日
午後1時30分～3時30分
講師 大野ひろ志先生
内容 初心者対象の講座
定員 25人（先着順）

死を隠すように言われる。しかし、ある夜、ミロが母の死を口にしたことから父はアンドレアが秘密を破ったと誤解する。父と子の心の食い違いを描いた名作！

◎4月26日(木)午後1時30分から
◎会場 秩父図書館2階
◎映画解説があります。入場無料。

●図書館で人気の名作映画鑑賞会
5月・6月のスケジュール

5月24日(木)	真夏のE♭・文化庁推薦
6月28日(木)	三十九夜・ヒッチコック

◇催し物のお知らせ
●おはなし会（入場無料）
4月14・28日、5月12・26日の土曜日、午後3時から（約40分）
4歳以上の幼児、低学年児童向けの昔話や童話等をお話します。

●第126回・名作映画鑑賞会
題名 『天使の詩』
（1967年、イタリヤ、105分）
監督 ルイジ・コメンチーニ
出演 アンソニー・クエイル、ステファノ・コラグラランデほか
内容 兄のアンドレアは、母の死後、父から病弱な弟ミロに母の

●おはなし会
4月28日、5月26日の土曜日、午後2時30分から（約30分）
幼児から小学校低学年の子どもたちを対象に絵本や紙芝居、手あそびなどをします。

◇転出・転居の際はご連絡を
『図書館利用カード』をお持ちの方で、転出・転居などで住所、氏名、電話番号が変わられた際は図書館にもお知らせください。また、図書館を利用する機会がなくなる方は『図書館利用カード』を図書館までお返しください。

【お詫びと訂正】

「平成19年度 秩父市健康カレンダー」17ページの医療機関名に誤りがありましたので、訂正してお詫びいたします。
誤 萩原医院 → **正** 荻原医院

荒川保健センター

会場	日程	回数	時間
荒川農村環境改善センター	5月9日(水)～ 毎月第2・4水曜日	全22回	9:30～11:30

- **【三種混合予防接種の受け方に注意しましょう】**
 三種混合予防接種は予防効果を高めるため、第1期初回（1回目・2回目・3回目）の接種については3～8週間隔を必ず守って受けてください。
- **【胃がん・子宮がん検診】（個別）**
 指定の医療機関で胃がん・子宮がん検診が受けられます（それぞれ先着200人）。毎月1～7日（土・日・祝日を除く）に各保健センターで申込みを受けています。

● **【言語リハビリ教室】**

月 日	会 場	実施時間
4月16日(月)	荒川保健センター	13:30～15:30
5月17日(水)	秩父保健センター	
5月22日(火)	吉田保健センター	

※40歳以上で「話す」・「読む」・「書く」・「聞いて理解する」ことなどでお困りの方は各保健センターへご相談ください。

吉田保健センター会場（「よしだ元気塾」は、吉田振興会館3階）

● **【乳幼児健診】**

月 日	受付時間	内 容	対 象
5月18日(金)	13:15～14:00	1歳6か月児健診 3歳児健診	平成17年9・10月生まれ 平成15年12月・平成16年1月生まれ

● **【育児相談】**

月 日	受付時間	内 容	対 象
5月9日(水)	10:00～11:00	育児相談 身長・体重測定	乳 幼 児

● **【ことばの相談】** ※予約制

月 日	受付時間	内 容	対 象
5月31日(水)	13:00～16:00	ことばの発達、発音などに関する個別相談	ことばの発達、発音などに心配のある幼児とその保護者

● **【親子ふれあい教室】**

1歳6か月を過ぎたお子さんとその保護者

5月21日(月) 10:00～11:30 9:30から受付
 ※初めての方は吉田保健センターへ申込み

● **【よしだ元気塾】 おおむね40歳以上の方**

5月15日(火) 13:30～15:30 吉田振興会館3階
 ※初めての方は吉田保健センターへ申込み

● **【骨密度健康相談】**

5月16日(水) 13:15～14:00
 ※希望される方は、直接または電話で吉田保健センターへ申込み

大滝保健センターからのお知らせ

● **【親子ふれあい教室】**

1歳6か月を過ぎたお子さんとその保護者

4月24日(水)、5月18日(金)
 10:30～11:30 大滝幼稚園

● **【健康相談・育児相談】**

4月10日(水)、5月8日(水)
 13:30～15:00 大滝総合支所内
 ※健康手帳・母子健康手帳をお持ちください。

荒川保健センター会場

● **【乳幼児健診】**

月 日	受付時間	内 容	対 象
4月25日(水)	13:15～14:00	1歳6か月児健診 3歳児健診	平成17年8・9月生まれ 平成15年11・12月生まれ
5月23日(水)	13:15～14:00	4か月児健診 10か月児健診	平成18年12月・平成19年1月生まれ 平成18年6・7月生まれ

● **【歯みがき教室】**

月 日	受付時間	内 容	対 象
4月25日(水)	13:15～14:00	歯科医師の診察 ブラッシング指導 フッ素塗布等	平成17年2・3月生まれ

● **【育児相談】**

月 日	受付時間	内 容	対 象
5月7日(月)	10:00～11:00	育児相談 身長・体重測定	乳 幼 児

● **【親子ふれあい教室】**

1歳6か月を過ぎたお子さんとその保護者

4月12日(木)・26日(木)、5月10日(木) 9:30～11:10

● **【ポリオ予防接種】 満3か月～7歳6か月未満**

5月9日(水) 13:15～14:00
 ※母子健康手帳、予診票をお持ちください。

● **【BCG予防接種】 満3か月～6か月未満**

5月23日(水) 13:15～14:00
 ※母子健康手帳、予診票をお持ちください。

● **【骨密度健康相談】**

5月10日(木)・22日(水) 13:00～14:00
内 容 骨密度測定、栄養士による栄養相談
参加費 無料

申込み 5月7日(月)までに荒川保健センターへ申込み（各日先着35人）

● **【健康相談】**

4月17日(水)、5月15日(水) 13:00～14:00
 ※健康手帳をお持ちください。



保健センター からのお知らせ

問い合わせ

- 秩父保健センター ☎22-0648
- 吉田保健センター ☎77-1112
- 大滝保健センター ☎55-0102
- 荒川保健センター ☎54-2231

各保健センター共通のお知らせ

●【がん集団検診・基本健康診査の申込みについて】

今年度の胃がん・乳・子宮がん集団検診、基本健康診査が始まります。受診を希望される方で、まだ申込みをされていない方は、各保健センターへお問い合わせください。

●【はつらつ筋力アップ教室】

40歳以上の方を対象に、スポーツインストラクターによる軽い運動、音楽に合わせての運動を行います。4月16日(月)午前9時から4月26日(木)午後5時まで、電話で各保健センターへお申し込みください。参加費は無料です。定員(各会場30人)を超えた場合、初回の方を優先とし、抽選とさせていただきます。

秩父保健センター

会場	日程	回数	時間
いきがいセンター	5月7日～7月9日 (毎週月曜日)	全10回	9:30～11:30
	5月10日～7月12日 (毎週木曜日)	全10回	13:30～15:30
影森福祉交流センター	5月16日～6月13日 (毎週水曜日)	全5回	9:30～11:30
高篠福祉交流センター	5月17日～6月14日 (毎週木曜日)	全5回	9:30～11:30

吉田保健センター

会場	日程	回数	時間
吉田振興会館3階	5月8日(火)～ 毎月第2・4火曜日	全22回	9:30～11:30

大滝保健センター

会場	日程	回数	時間
強石健康元氣プラザ	5月10日～7月12日 (毎週木曜日)	全10回	13:30～15:30

秩父保健センター会場

●【乳幼児健診】

月日	受付時間	内容	対象
5月10日(木)	13:00～14:00	3歳児健診	平成16年1月生まれ
5月15日(火)	13:00～14:00	乳児(4か月児)健診	平成18年12月生まれ
5月16日(水)	13:00～14:00	乳児(10か月児)健診	平成18年7月生まれ
5月22日(火)	13:00～14:00	1歳6か月児健診	平成17年10月生まれ

●【育児相談】

月日	受付時間	内容	対象
5月11日(金)	9:30～10:30	育児相談 身長・体重測定 赤ちゃん体操	乳幼児

●【両親学級】

妊娠5か月を過ぎた初回妊婦さんとその家族

目次	月日	時間	内容	講師
1日目	5月18日(金)	13:15～16:00 (受付13:00～)	妊娠中の保健	産婦人科医師
			お産の準備と経過 呼吸法など	助産師
2日目	5月27日(日)	13:30～16:00 (受付13:15～)	赤ちゃんの育て方	保健師
			沐浴実習	助産師
3日目	5月30日(水)	13:30～16:00 (受付13:15～)	歯科保健、歯科健診	歯科医師
			歯みがき指導	歯科衛生士
			栄養と食事・試食	栄養士

※対象となる方に個別通知をしています。電話で秩父保健センターへお申し込みください。

●【予防接種】(集団)

種類	月日	受付時間	対象
三種混合	5月11日(金) 6月5日(火)	13:30～14:30	満3か月～7歳6か月未満
B C G	5月21日(月) 6月25日(月)	13:30～14:30	満3か月～6か月未満
ポリオ	5月28日(月) 6月4日(月) 6月18日(月)	13:30～14:30	満3か月～7歳6か月未満

※5月28日(月)のポリオ予防接種は大変な混雑が予想されます。可能な限り、別の日程での接種をお勧めします。

●【歯みがき教室】平成17年4月～6月生まれの幼児

5月13日(日) 10:00～ 先着100人(予約制)

内容 歯科健診、ブラッシング指導、フッ素塗布(希望者)など

申込み 4月18日(水)から電話または来所にて受け付けます。

※当日、普段お子さんが使用している歯ブラシ、コップ、タオル、母子手帳をお持ちください。



4・5月の無料相談室

相談名	相談日	会場	相談員
法律	5月1日(火)・17日(休) 10時～15時	秩父市役所 (3階相談室)	弁護士
	5月8日(火) 10時～15時	荒川総合支所	
※電話で予約が必要です。 4月20日(金) 午前9時から電話予約受付 各日先着10人			
人権	毎月第2・4水曜 13時～16時	秩父市役所 (3階相談室)	人権擁護委員
	5月16日(水) 13時～16時	大滝総合支所	
行政	4月16日(月) 5月21日(月)	秩父市役所 (3階相談室)	行政相談委員
	5月7日(月)		
	5月14日(月)	荒川総合支所	
	4月23日(月) 5月28日(月)	大滝総合支所	
市民	木曜 13時～16時	秩父市役所 (3階相談室)	市民相談員
消費生活	月・水・金曜 9時～16時		消費生活コンサルタント
行政手続	4月10日(火)・5月8日(火) 13時～15時		行政書士
登記	4月18日(水)・5月16日(水) 13時～15時		司法書士 土地家屋調査士
税務	5月7日(月) 10時～15時		税理士
土地建物	4月17日(火) 10時～15時		宅地建物取引主任者
暴力について	4月26日(水)・5月24日(水) 10時～15時		秩父警察署担当相談員
女性	4月24日(火)・5月22日(火) 13時～15時		市民生活課担当職員
労働年金	4月13日(金)・5月11日(金) 13時～15時		社会保険労務士
※市民生活課および各総合支所(市民福祉課)では、相談日以外でも相談を受け付けます。 上記相談に関する問い合わせ 市民生活課 ☎25-5200(直通)			

※相談日が祝日の場合はお休みとなります。

相談名	相談日	問い合わせ
子育て	月～金曜 9時～16時	秩父市子育て支援センター ☎22-7282 FAX22-7283 吉田子育て支援センター ☎77-1145 FAX77-1148
子どもについての心配ごと	月～金曜 8時30分～17時15分	家庭児童相談室(社会福祉課) ☎25-5204
身体・知的障がいについて	月～金曜 9時～18時 土曜 9時～16時	フレンドリー ☎22-7785(身体障がい) ☎22-7045(知的障がい) FAX22-7055・21-6705
精神障がいについて	月～金曜 9時～17時	生活支援センター「アクセス」 ☎24-1025 FAX24-1026
障がい者の就労・労働	月～金曜 9時～18時	秩父障がい者就労支援センター「キャップ」 ☎☎22-2870
いじめ・不登校等教育	ひまわり教室 月～金曜 9時～17時	ひまわり教室 ☎22-2228
	やまなみ教室 月・水・金曜 9時～17時	やまなみ教室 ☎72-2030
人権	月～金曜 8時30分～17時15分	さいたま地方法務局 秩父支局 ☎22-0827
	人権擁護委員による相談 火曜(第5週を除く)9時～16時	
内職	月～金曜 9時～16時	ちちぶパートバンク ☎24-5222 工業振興課 ☎22-3428
	ちちぶパートバンク 月～金曜 9時～16時 吉田総合支所 月曜 9時～16時30分	
労働	月～金曜 8時30分～17時	北部産業労働センター 秩父支所 ☎23-7881
中小企業者向けよろず金融	5/9 13時～16時30分 ※前々日まで に要予約 会場 歴史館5階第2会議室	商業振興課 ☎25-5208 (相談:埼玉県信用保証協会)
結婚	福祉女性会館 5/12 13時～16時	秩父市社会福祉協議会 ☎22-1514

相談室からのお知らせ

いじめ・不登校等教育相談 メールでも受け付けます

教育相談室のEメールアドレスが開設されました。いじめや不登校についてなど、教育に関する相談をいつでも受け付けます。

相談、悩み等がある方は、お気軽にご相談ください。

Eメールアドレス soudan@city.chichibu.lg.jp
問い合わせ 教育研究所 ☎22-2446(直通)

内職相談を毎日実施します

今まで内職相談は木曜日だけでしたが、4月から、土・日・祝日を除く毎日相談を受け付けます。午前9時から午後4時まで、ちちぶパートバンク内「秩父市職業・内職相談コーナー」で受け付けますので、お気軽にご相談ください。

また、内職の求人をご希望の企業等がありましたら、ぜひ内職相談コーナーへ求人登録をお願いします。

問い合わせ 工業振興課 ☎22-3428(直通)
秩父市職業・内職コーナー ☎24-5222



税務職員を装った不審な電話

『振り込め詐欺』にご注意ください

最近、国税局・税務署等の職員を装い現金自動預け払い機(ATM)を操作させ振込みを行わせる「振り込め詐欺」による被害が発生しています。

税務署職員が納税者の皆さんに電話でお問い合わせする場合は、提出していただいた申告書等を基にその内容をご本人に確認することを原則としています。

また、税務署や国税局では①還付金受取のために金融機関やコンビニ等のATMの操作を求めるとはありません。

② 国税の納税のために金融機関の口座を指定して振込みを求めるとはありません。

なお、最近では国税局の電話番号と称し携帯電話と思われる不審な番号に電話をさせた後、ATMの操作へ誘導するケースが増加していますのでご注意ください。

不審な点があるときは、秩父税務署まで電話等によりお問い合わせください。

問い合わせ 秩父税務署
☎22-4433

国民年金 だより

問い合わせ

- 保険年金課 国民年金担当 ☎25-5201
- 吉田総合支所 市民福祉課 ☎72-6081
- 大滝総合支所 市民福祉課 ☎55-0863
- 荒川総合支所 市民福祉課 ☎54-2395

国民年金保険料が後払いできる 学生納付特例制度

20歳以上であれば、学生であっても国民年金に加入し保険料を納めることになっています。しかし

経済的に保険料を納めるのが難しい場合は、保険料を後払いにできる「学生納付特例」の制度があります。

○ 市役所保険年金課、または各総合支所市民福祉課窓口で申請してください。

○ 申請が認められた場合、保険料を社会人になってから追納する（保険料をあとから納める）ことができます。

対象となる学生 大学（大学院）、短大、高等学校、専修学校および各種学校等に在学する学生（夜間・定時制課程や通信制課程の方を含む）が対象です。ただし、本人の前年所得が118万円超のときは、この特例の対象とされません。（学生に扶養親族がいる場合、

限度額は引き上げられます。）

※ 各種学校の対象は、学校教育法に規定される各種学校（修業年限1年以上である課程）となります。また、文部科学大臣が指定した課程の海外大学（日本分校）の学生も含まれます。

申請して認められると

○ 対象になった期間は年金額に反映されませんが、老齢基礎年金の受給資格期間に算入されます。また、事故や病気で障がいがあったり、死亡した場合、本人や遺族に障害基礎年金または遺族基礎年金が支給されます。

○ 保険料は、10年以内であれば追納することができます。追納する保険料の額は、2年度を経過すると経過した年数に応じて加算がつき

ますのでご注意ください。

申請時のポイント

○ 申請は年度ごとに必要です。申請が遅れると、障害・遺族年金が受けられなくなる場合もありますので早めに申請してください。

○ 手続きに必要なもの

・ 学生証または在学証明書（コピー可）

・ 年金手帳（初めて国民年金に加入する方で、加入の届出と一緒に申請をするときは不要）

・ 認印（本人が署名する場合は不要）
○ 申請が認められたかどうかは、社会保険事務所から郵送でお知らせします。申請時期によっては、国民年金保険料の納付案内書が行き違いで届くことがありますので、ご了承ください。

「母子家庭自立支援給付金制度」

が始まります

母子家庭の母が、能力開発のための講座を受講したときや資格取得のための養成機関で修業しているとき、給付金を支給します。

● 母子家庭自立支援教育訓練給付金

就職に必要な技能を身に付けるための講座を受講する場合に、受講費用の一部を支給します。

受給対象

・ 市内に住所を有する児童扶養手当支給水準の母子世帯であること

対象講座

・ 雇用保険法による教育訓練給付の受給資格を有していないこと
・ 教育訓練を受けることが適職につくために必要であること

1. 雇用保険制度の教育訓練給付の指定訓練講座

2. 就業に結びつく可能性の高い講座で国が別に定める講座

3. その他、1、2に準じ、市長が地域の実情に応じて対象とする講座

る講座

支給額 講座終了後に、対象講座の受講料の40%相当額を支給（8,000円以上、20万円を上限）

※ 講座を受講する前に、必ずご相談ください。現在受講中の講座については、支給対象外です。

● 母子家庭高等技能訓練促進費

看護師や介護福祉士などの資格を取得するために、養成機関で修業する必要がある場合に支給します。

受給対象

・ 市内に住所を有する児童扶養手当支給対象水準の母子世帯であること

・ 養成機関において2年以上のカリキュラムを修業し、対象資格の取得が見込まれること
・ 仕事または育児と修業の両立が困難であること
対象資格 看護師、介護福祉士、保育士、理学療法士、作業療法士等の国家資格

支給額 月額10万3,000円（12か月を上限、ただし修業期間の最後の3分の1に相当する期間）

詳しくは、**社会福祉課**までお問い合わせください。

問い合わせ

☎ 22-2211 内線 1163
社会福祉課

平成19年度分 敬老はり・灸・マッサージ券 を交付します

対象 市内に居住する満70歳以上の方
利用回数 年3回
利用内容 はり・灸・マッサージの治療を受けた場合、施術料金が2,000円割引されます。
利用施設 下表の施術院
 ※なお、施術を希望される方は、混雑が予想されますので、あらかじめ電話等で予約をしてからお受けください。

利用期間 5月1日(火)～平成20年3月15日(土)
申込受付 4月27日(金)から
 ※平成19年度中に70歳になる方は、その時点で申請してください。

申込み・問い合わせ

高齢者介護課
 ☎22-2211内線1174
 各総合支所市民福祉課
 吉田☎72-6082 (直通)
 大滝☎55-0865 (直通)
 荒川☎54-2116 (直通)

施術院一覧表

【秩父市】			
江澤鍼灸院	上宮地町	は・き・マ	23-0456
金内マッサージ	中町	マ	24-9319
気針堂はり温灸院	上町	は・き	23-0667
強谷針灸治療所	山田	は・き・マ	22-2135
泉樹治療院	日野田町	は・き・マ	24-6772
田口マッサージ	野坂町	マ	23-8998
田端東洋治療院	永田町	は・き・マ	24-6858
秩父第一鍼療院	東町	は・き・マ	22-1926
武甲鍼灸マッサージ院	相生町	は・き・マ	22-5613
三上鍼灸院	荒川上野田	は・き	54-1187
優光堂	中村町	は・き・マ	25-1731
【小鹿野町】			
小松治療院	小鹿野	は	75-0085
【皆野町】			
太幡マッサージ院	皆野	マ	62-0345

※は…はり き…灸 マ…マッサージ

国民健康保険のお知らせ

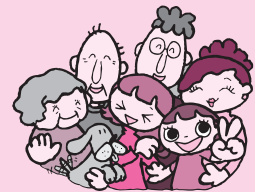

高額療養費の 申請方法が一部変更になりました

平成19年4月から、70歳未満の被保険者の入院に係る高額療養費について、一医療機関ごとの窓口での支払いが、自己負担限度額までとなりました。

70歳未満の方	自己負担限度額
上位所得	150,000円+1% (83,400円)
一般	80,100円+1% (44,400円)
住民税非課税世帯	35,400円 (24,600円)

※「+1%」は実際にかかった医療費が一般267,000円、上位所得者500,000円を超えた場合超過額の1%が追加負担となります。

※()内は年4回以上該当した場合の4回目以降の額です。

手続方法 あらかじめ保険年金課および各総合支所市民福祉課窓口で『限度額適用認定証』等の交付申請を行い、交付された『限度額適用認定証』等を医療機関に提示することにより、窓口での支払いが自己負担限度額までとなります。自己負担限度額は、世帯の所得区分によって異なります。

出産育児一時金の 受取代理制度が 創設されました

国民健康保険に加入している被保険者が出産したとき、出産育児一時金が支給されます。市では平成19年4月から、医療機関の同意を得て、事前に保険年金課および各総合支所市民福祉課窓口で手続きをしていただくと、出産育児一時金を市が直接、医療機関へ支払うことができるようになります。

※『限度額適用認定証』等の交付を受けなかった場合も、これまでどおり診療を受けた3か月後に高額療養費の対象になった方に申請書をお送りします。申請していただく後から支給されます。

以上問い合わせ

③ 秩父市国民健康保険税が完納されていること
 保険年金課国民健康保険担当
 ☎22-2211
 内線1131・1132
 各総合支所市民福祉課
 吉田☎72-6081 (直通)
 大滝☎55-0863 (直通)
 荒川☎54-2395 (直通)

対象

① 秩父市国民健康保険被保険者であること(出産費資金貸付制度を利用する者を除く)
 ② 出産育児一時金の支給を受ける見込みがあり、妊娠4か月以上の者が属する世帯の世帯主

なりました。対象は次のとおりですが、手続き等詳しいことはお問い合わせください。

お知らせ のページ

1 振替納税を ご利用の皆さんへ

平成18年分の確定申告に係る振替日は、

- ◎所得税 4月20日(金)
- ◎消費税 4月26日(木)

となっております。

2〜3日前には、預貯金残高をお確かめください。
なお、預貯金残高不足等で引落しできませんと、

- ◎所得税 3月16日(金)
- ◎消費税 4月3日(火)

から延滞税が加算されますので、ご注意ください。

問い合わせ 秩父税務署管理徴収部門
☎22-44434

2 い活用ください 有害鳥獣防除 対策補助金

市では、有害鳥獣防除の目的で、市内の農地に電気柵・防護柵を設置した方に、資材購入費の補助を

行っています。

次のとおり対象要件があります
が、詳しくはお問い合わせください。

補助対象 有害鳥獣から農作物を守るために農地へ柵等を設置した方
交付額・限度額

柵などの資材購入費の2分の1以内（予算の範囲内で交付するため、交付額が申請額より減る場合があります。）

- ・電気柵 限度額10万円
- ・防護柵 限度額5万円

※今年度から防護柵も資材購入費に対する補助に変更になります。

3 い活用ください 土づくり運動事業補助金

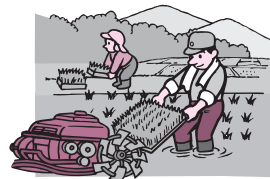

市では、土壌改良の目的で市内畜産農家からたい肥等を購入し、農地へたい肥を入れた方への購入費の補助を行っています。

次のとおり対象要件があります
が、詳しくはお問い合わせください。

補助対象 市内畜産農家からたい肥等を1トン以上購入し、農地の土壌改良を行った方
交付額・限度額

たい肥などを購入した経費の3分の1以内（予算の範囲内で交付するため、交付額が申請額より減

る場合があります。）

1世帯あたり、限度額2万円
以上問い合わせ 農業振興課
☎25-5210（直通）

各総合支所地域振興課

- 吉田 ☎72-6083（直通）
- 大滝 ☎55-0862（直通）
- 荒川 ☎54-2114（直通）

4 戦没者等のご遺族の 皆さまへ

―特別弔慰金が支給されます―

戦没者等の死亡当時のご遺族で、平成17年4月1日において、公務扶助料や遺族年金等を受ける方がいない場合に、第八回特別弔慰金として記名国債が支給されます。

対象となるご遺族は次の順番による先順位のご遺族お一人です。

1. 弔慰金の受給権者
2. 戦没者等の子
3. 戦没者等と生計関係を有しており、かつ、戦没者と氏が同じである①父母、②孫、③祖父母、④兄弟姉妹
4. 右記3以外の①父母、②孫、③祖父母、④兄弟姉妹
5. 右記1から4以外のご遺族で、戦没者等の死亡時まで引き続き一年以上生計関係を有していた三親等内の親族

請求期限 平成20年3月31日(月)

※すでに、申請が済んでいる方は再度申請する必要はありません。該当になるかどうか不明の場合

は担当までお問い合わせください。

請求手続 市役所社会福祉課または各総合支所市民福祉課
問い合わせ 社会福祉課援護担当
☎22-2211内線1163

各総合支所市民福祉課

- 吉田 ☎72-6082（直通）
- 大滝 ☎55-0865（直通）
- 荒川 ☎54-2116（直通）

5 空き用地・工場・ 倉庫をお持ちの方の ご協力をお願いします

市では、企業誘致や既存企業の事業拡張を支援するため、空き用地・工場・倉庫の登録事業を実施しています。

現在、企業から工場等を秩父へ立地したいといった希望が寄せられています。空き用地や工場などの登録件数が大変少ない状況です。そこで、300坪以上の土地90坪以上の空き工場・倉庫をお持ちの皆さんにぜひ登録いただきたいと思っております。ご協力をお願いします。

登録いただいた物件は、市のホームページに掲載し、広く情報提供します。

登録方法等詳しくは工業振興課へお問い合わせください。（市のホームページでは、産業情報・商工業でご覧いただけます。）

問い合わせ 工業振興課
☎22-3428（直通）

不用品のリサイクルコーナー

市では、日用品など自分には不用になったが、まだ利用できるものなので譲りたい、または、譲ってほしいという希望者を登録し、紹介しています。

なお、無料譲渡を条件とします。

譲りたい物	ベビーバス、子ども用自転車、チャイルドシート、自転車、学習机、姿見
譲ってほしい物	ベビーカー、自転車用補助イス、子ども用スキー道具、二段ベッド
登録状況	譲りたい物 6件 譲ってほしい物 4件 (平成19年3月19日現在)
※登録期間は3か月間で、市内在住の方に限ります。 希望者は、電話にて市民生活課にご連絡ください。 また、有効期間中に「譲れなくなった」または「譲り受ける必要がなくなった」という場合は、必ず市民生活課までご連絡ください。	

登録申込み・問い合わせ

市民生活課 ☎25-5200 (直通)
☎22-2211内線1321

6

小規模事業者登録に係る発注上限額が一部変更になりました

市では、市内事業者の受注機会を拡大し市内経済を活性化させるため、軽微な修繕等を発注する場合に、小規模事業者登録制度に基づき登録業者への発注に努めます。

今まで発注にかかる上限額は、1件あたり50万円未満でしたが、4月から工事に係る上限額のみ80万円未満に引き上げました。

修繕等の発注は、市の各担当課で随時行っています。詳しくは左記までお問い合わせください。

問い合わせ 工業振興課

☎22-3428 (直通)

8

65歳までの定年の引上げ等速やかな実施を！

〜平成19年4月1日から

義務化年齢は63歳です

65歳未満の定年の定めをしている事業主は、「定年の引上げ」「継続雇用制度の導入」「定年の廃止」のいずれかの措置を講ずることが義務付けられています。

定年引上げ、継続雇用制度の導入等の年齢は、年金支給開始年齢の引上げにあわせ、平成25年4月1日までに段階的に引上げられます。

詳しくは、埼玉労働局職業対策課 (☎048-6000-6209) または秩父公共職業安定所 (☎22-3215) へお問い合わせください。

9

北部産業労働センター 秩父支所 所管業務変更のお知らせ

北部産業労働センター秩父支所では、勤労者の福祉に関する業務や観光の振興に関する業務を扱っていますが、4月1日から商工業の支援に関する業務が新たに加わりました。県の融資制度や企業支援制度のご案内、経営革新計画の承認等、お気軽にご利用ご相談ください。

問い合わせ 埼玉県北部産業労働センター秩父支所 ☎23-7881

10

4月から奨励金支給額が変更になりました

ハローワーク秩父では、就職を希望する「対象労働者」を対象としたトライアル雇用事業を推進しています。

なお、雇用主に対する奨励金が4月から月額40,000円に変更されました。

トライアル雇用の特徴

- ・対象労働者を短期間（原則3か月）試行的に雇い、適正や業務遂行能力を見極め、本採用するかどうか決めることができます。
- ・試行期間中企業と労働者相互理解を深め、その後の雇用のきっかけ作りが計れます。

11

雇用主に対し奨励金が支給されます。(月額40,000円、最大3か月間)

・対象労働者にとっても希望する求人への就職の可能性が拡大し、仕事上の実務能力も向上するとともに、トライアル雇用中の努力により本採用への道が開けます。

対象労働者とは

45歳以上65歳未満の中高齢者、35歳未満の若年者、母子家庭の母等、障がいをもつ方、日雇労働者

その他要件等、詳しくはお問い合わせください。

問い合わせ ハローワーク秩父

☎22-3215

羊山公園計画区域変更に関する住民説明会を開催します

都市計画法第16条第1項に基づき、羊山公園の計画区域変更についてお知らせし、広く皆さんの意見を拝聴するため、住民説明会を開催します。

とき 4月18日(水)午後7時〜8時30分(受付は午後6時30分)

ところ 歴史文化伝承館5階第1会議室

対象 一般

問い合わせ 公園課

☎22-2603 (直通)

12 求職活動支援セミナー をご活用ください

就職を希望する方を対象に、求職活動支援セミナーを開催いたします。就職に役立つ情報や面接のテクニックなど、盛りだくさんのセミナーです。

ぜひ、就職活動のためにご活用ください。

13 4・5月の 求職活動支援セミナー

と き	と ころ	内 容	定員
4/18(水) 14:00~16:00	ちちぶパートバンク	履歴書・職務経歴書の書き方(座学)	15人
4/20(金) 13:30~16:30	ハローワーク秩父	履歴書・職務経歴書の書き方(演習)	15人
4/23(月) 13:30~15:30	吉田総合支所	就職を成功させるために(座学)	15人
4/25(水) 14:00~16:00	ちちぶパートバンク	面接対策・就職の心得(座学)	15人
5/9(水) 13:30~16:30	ちちぶパートバンク	履歴書・職務経歴書の書き方(演習)	15人
5/11(金) 14:00~16:00	ハローワーク秩父	中高年齢者の求職活動について(座学)	20人
5/14(月) 13:30~15:30	吉田総合支所	履歴書・職務経歴書の書き方(座学)	15人
5/16(水) 14:00~16:00	ちちぶパートバンク	自己分析とセールスポイントの見つけ方(座学)	15人

※定員の関係上、事前にお申し込みください。

なお、ちちぶパートバンクでは、一般求人情報も取り扱っています。

す。また、吉田総合支所でも、常時求人情報が閲覧できますのでご利用ください。

14 旧秩父駅舎を 無料休憩所として 開館します

ハローワーク秩父
22-13215
ちちぶパートバンク
24-15222
工業振興課
22-13428(直通)

15 愛の献血にご協力を

秩父市やすらぎの丘(聖地公園)内に移築してある旧秩父市立民俗博物館旧秩父駅舎を、ゴールデンウィークを中心に無料休憩所として開館します。

室内には、秩父鉄道関係資料などを展示しています。皆さんどうぞご利用ください。

開館期間 4月28日(土)~5月6日(日)

午前9時~午後5時

問い合わせ 文化財課
22-2481(直通)

5月15日(火)	5月17日(木)
午前9時30分 ~11時30分 (高橋組)	午前10時~正午 午後1時~4時 秩父駅構内(秩父ナショナルNP会)

問い合わせ 保健センター献血担当

22-10648(代表)

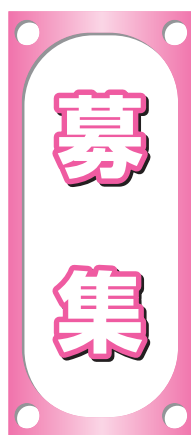

16 第28回秩父フリーマーケット 出店者募集!

とき 5月20日(日)午前10時~午後3時(雨天の場合は、5月27日(日)に延期)

ところ 秩父太平洋セメントグラウンド

出店料 一般3,000円、業者・飲食販売5,000円

募集期間 4月10日(火)~5月14日(月) 先着100店舗まで

申込方法 ①所定の用紙に記入して直接申込み

②ファックスで申込み
場合 月曜~金曜の午前8時30分~正午、午後1時~5時の間に左記の場所にて受付。

・歴史文化伝承館1階生活衛生課(各総合支所での受付は行いませんので、ご注意ください。)

・有隣興業(株)

②ファックスで申込み場合

有隣興業(株)まで、所定の用紙で申込み(FAX 22-15764)

※所定の用紙は生活衛生課、有隣興業(株)にあります。また市のホームページからもダウンロードできます。

有隣興業(株)サービス事業

問い合わせ

17 市民農園の利用者 を募集します

市では、余暇を利用して農業に取り組んでいただくため、市内14か所、196区画の市民農園を開設しています。標準的な規模は、1区画100㎡、年間利用料は3,000円となっています。

空区画は次のとおりです。農業振興課で随時受け付けますので、お気軽にお問い合わせください。

募集農園

・中村町(1区画)

・金室町(2区画)

・別所(12区画)

・山田(11区画)

・黒谷(8区画)

※農園の場所は、農業振興課窓口でご覧いただくことができます。

18 農地所有者の方へ 貸出農地を募集します

市民農園として市に貸していただけの農地を募集します。所有の農地で不耕作の場所がありましたらご相談ください。

以上問い合わせ

農業振興課

25-15210(直通)

19 **オーストラリア
ワリンガ市
派遣高校生募集**

日程 8月上旬～下旬の2週間
募集人数 7人
応募条件

- ・市内在住で協調性、自立性および意欲があり健康であること。
- ・英検2級程度の英語力があること。
- ・帰国後、研修の体験を生かし、地域や学校で率先して活動ができること。
- ・保護者の承諾が得られること。

活動 ワリンガ市市民宅にホームステイをしながら、現地の高校へ体験入学します。

必要経費 航空運賃、授業料等の3割（航空運賃、授業料等の7割は市で負担します。）

※旅券取得費用等は含みません。

申込締切 5月10日(木)

その他 申請用紙の配布、申込方法、選考等については左記までお問い合わせください。

申込み・問い合わせ

市民生活課

☎25-5200（直通）

20 **アンチオック協会
ボランティア募集**

姉妹都市のアンチオック市（アメリカ・カリフォルニア州）から、この夏、親善訪問団が秩父市を訪

問します。期間は7月下旬から8月上旬の予定です。

このアンチオック訪問団受け入れにあたって、ボランティアで協力していただける方を募集します。

- ・宿泊を受け入れてくださる方
- ・訪問団と交流したい方（一緒に遊ぶ、買い物に行く、日本文化や華道や茶道、書道などを体験させたい、など）
- ・通訳として手伝える方

また、ボランティアに興味のある方を対象に、説明会を開催しますので、ぜひご参加ください。

●説明会

とき 4月24日(火)午後6時～

ところ 市民会館3階第2会議室
※今後は、訪問団の受け入れに役立つ英会話教室の開催を予定しています。

申込み・問い合わせ

アンチオック協会

21 **荒川公民館
講座受講生募集**

①かんたんエアロビクス教室

アップテンポの曲に合わせて体を動かします。あまり激しくありませんので、この機会にエアロビクスを体験してみませんか？

とき 5月11日、18日、25日、

6月1日、8日、15日、22日、29日、7月6日、13日の各金曜日（全10回）、午前10時～11時15分

ところ 荒川公民館軽運動室

講師 高野和美先生

定員 25人

会費 1,000円

対象 40歳から50歳代の方

持ち物 室内履き、タオル、飲み物

②初級ヨガ教室

とき 5月8日、15日、22日、

29日、6月12日、19日、26日、7月3日、10日、17日の各火曜日（全10回）、午後2時～4時

ところ 荒川公民館軽運動室

講師 勅使河原文子先生

定員 25人

会費 1,000円

持ち物 バスタオル、飲み物

③写しながら歩く秩父路講座

ハイキングを楽しみながら、ハイキングの仕方やカメラの技法を学びます。

とき・ところ

・5月18日(金)午前9時～正午
ハイキングのための講座 荒川

公民館生涯学習室

・5月25日(金) 琴平コース

・6月は両神菖蒲園コース、7月は長瀬アルプスコースを予定

（講座を含め全4回）

※詳細は申込者に後日連絡します。

講師 新井靖雄先生

定員 15人

費用 電車賃、お弁当代等

④男と女の料理教室

とき 5月22日(火)、6月26日(火)、7月31日(火)、8月28日(火)、9月21日(火)

日(金)、10月30日(火)、11月29日(木)、12月18日(火)、1月22日(火)、2月26日(火)の全10回、午後6時30分～8時50分

ところ 荒川農村環境改善センター調理室

講師 高橋 照先生

定員 16人

会費 1,000円

材料費 1回800円

持ち物 エプロン、手ふき、頭巾

申込み ①②③の講座は4月20日(金)までに、④の講座は4月27日(金)までに電話でお申し込みください。

①②の講座は定員を大幅に超えた場合は抽選、③④の講座は定員を超えた場合は抽選

申込み・問い合わせ

荒川公民館☎54-1058

22 **あすなろダンス
サークル会員募集**

とき 土曜日、午後1時30分～3時30分（年間36回位）

ところ 歴史文化伝承館ホール

募集人員 20人

講師 守屋文男氏、宮本みよ子氏。初心者専任講師として、塩谷満氏、坂本隆氏

会費 年10,000円

申込み 4月21日(土)または5月12日(土)午後1時30分に歴史文化伝承館ホールへお越しください。

問い合わせ 中央公民館

☎22-0420

すべての住宅に「住宅用火災警報器」の設置が義務付けられました!

新築住宅は、平成18年6月1日から 既存住宅は、平成20年5月31日までに

23 青年手芸教室
受講者募集

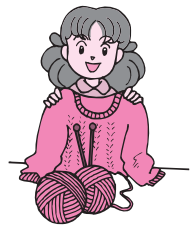

手編みのセーターやベスト、ビーズのアクセサリーなど、世界で一つだけのオリジナル作品を作りませんか。

とき 5月8日～11月20日、原則第1・3・5火曜日(全15回)、午後6時30分～8時30分

ところ 歴史文化伝承館研修室1

対象 勤労青少年

定員 20人

会費 2,000円(材料費別)

申込み 4月30日(月)までに、電話でお申し込みください。

問い合わせ 勤労青少年ホーム
☎22-0420

24 中央公民館
ハーモニカクラブ
参加者募集

小さなハーモニカで、心の和む音楽を奏でませんか。初心者の方を対象に優しく楽しく学びます。

とき 5月7日から毎月第1・3月曜日、午前10時～正午

ところ 歴史文化伝承館視聴覚音楽室

講師 安藤隆幸氏

定員 20人
会費 3か月4,000円

申込み 4月25日(水)までに中央公民館(☎22-0420)へ電話でお申し込みください。(申込み多数の場合は抽選)

25 中央公民館
いやしの初心者
フラメンコクラブ
参加者募集

とき 5月15日、22日、29日、6月12日、19日、26日以降月3回程度火曜日に実施、午後1時30分～3時30分(全31回)

ところ 歴史文化伝承館多目的室

定員 30人

講師 赤岩智恵子氏

参加費 月1,500円

服装 動きやすい服装、靴は運動靴

申込み 4月27日(金)までに中央公民館(☎22-0420)へ電話でお申し込みください。(申込み多数の場合は抽選)

26 温水プール
教室参加者募集

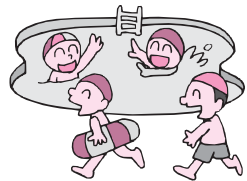

●背泳ぎ水泳教室
とき 4月27日～5月25日の毎週金曜日(全5回)、午前10時～正午

対象 クロールのできる成人男女
参加費 1,500円
定員 10人

講師 秩父市水泳連盟指導員
●初心者クロール水泳教室
とき 5月7日～6月25日の毎週月曜日(全8回)、午前10時～正午

対象 成人男女

参加費 2,000円

定員 10人

講師 秩父市水泳連盟指導員

●アクアウォーキング教室
癒しの音楽を聴きながらストレッチ体操と水中歩行を体験してみませんか?

とき 5月10日～31日の毎週木曜日(全4回)、午後1時～3時

対象 成人男女

参加費 1,500円

定員 20人

講師 東京体育機器株式会社
市川和子先生

申込み いずれも、4月15日(日)から参加費を添えて温水プール窓口へお申し込みください。(電話予約可)

問い合わせ 温水プール
☎22-7411

27 外国人のための
日本語教室
参加者募集

秩父市国際交流協会では、外国人を対象に日本語教室を開催します。

とき 5月15日、22日、29日、6月5日、12日、19日、26日の各火曜日(全7回)、午後6時30分

～8時30分

ところ 市民会館3階第4会議室

対象 市内在住・在勤外国人

内容 日本語の初歩～中級程度(日常会話・応用会話・文法など)

定員 20人

参加費 500円(テキスト代)

講師 増井まゆみ先生

申込み 5月9日(水)までに、お申し込みください。

問い合わせ 市民生活課
☎25-5200(直通)

28 中央公民館主催講座
初めて学ぶ中国語教室
参加者募集

初心者の方を対象に楽しく中国語を学びます。

とき 5月26日、6月2日、9日、16日、23日、30日、7月7日、14日、21日、28日、8月11日、18日、9月15日、22日、29日、10月6日、13日、20日、11月17日、24日(すべて土曜日・全20回)、午後3時30分～5時

ところ 歴史文化伝承館研修室1

定員 20人

講師 大東文化大学中国語学科
講師 小林光考氏

参加費 4,000円(CD付き教科書代含む)

申込み 5月9日(水)までに中央公民館(☎22-0420)へ電話でお申し込みください。(申込み多数の場合は抽選)

29 いちご摘みと
手作りジャム作り体験
参加者募集

とき 5月13日(日)、20日(日)
午前9時30分～午後3時
石間交流学習館・いちご
生産農家

内容 9時30分吉田総合支所集
合↓いちご生産農家↓石間交流学
習館で昼食、手作りジャム作り体験
対象 市内在住・在勤・在学
の方で、直接会場に来られる方
費用 2,000円(秩父事件
資料等見学・昼食・保険代含む)
定員 30人(応募者が10人に満
たない場合は中止)
申込み はがきまたはFAXで、
参加者全員の住所・氏名・年齢・
電話番号を明記して4月27日(金)ま
でに吉田総合支所(〒369-1
592 下吉田6585-12) ☎
72-6083 FAX 77-11529)へ。



30 映画上映会
「ダブルシフト」
「パパの子育て奮闘記」

若いカップルがさまざまな試練を
乗り越え、子育てを通して成長して
いく姿を描いた楽しい映画です。



「ダブルシフト～
パパの子育て奮闘記」

31 第28回奥秩父
三峰山マラソン大会

問い合わせ 市民生活課
☎ 25-5200 (直通)

とき 5月13日(日)
午後1時30分～3時
(スウェーデン映画・字幕)

ところ 歴史文化伝承館ホール

入場料 無料

申込み 4月16日(月)から市民生活
課および各総合支所市民福祉課
で整理券を配布します。(定員
300人になり次第締切)

※1歳半から就学前までのお子さ
んを無料で託児します。
5月7日(月)までにお申し込みく
ださい。
※駐車場が狭いためご来場の際は
なるべく乗り合わせでお願いし
ます。



新緑のまぶし
い三峰路。箱根
駅伝5区山登り
を思わせる急坂
コースにチャレ
ンジしてみませ
んか。

32 ちちぶ学セミナー公開講座
加来耕三氏の講演会
を開催します

問い合わせ 大滝総合支所市民福祉課
☎ 55-0863 (直通)

とき 6月10日(日)雨天決行
受付 午前8時30分～9時30分
開会式 午前9時30分
スタート 午前10時(10km・4km)

ところ 大滝二瀬(秩父湖)駐車場

種目

第1部 (10km・二瀬駐車場～三峰
山駐車場) 一般男子の部・一
般女子の部・壮年男子の部
第2部 (4km・二瀬駐車場～雲取森
林管理道入口) 一般男子の部・一
般女子の部・壮年男子の部・中学生
男子の部・中学生女子の部
参加費 一般2,000円、中学
生・高校生1,000円

表彰 各部門1位～6位賞状・
記念品、参加者全員に参加賞

申込み 市民スポーツ課、各総合
支所市民福祉課に申込用紙(郵便
振替)があります。(5月10日(木)
消印有効)

平成19年度ちちぶ学セミナーの
開講式ならびに公開講座を開催し
ます。
公開講座では、テレビ・ラジオ
でも活躍中の加来耕三氏に講演し
ていただきます。入場無料ですの
で、ぜひご来場ください。
とき 4月28日(土)午後1時30分

33 メメント・モリ
埼玉2007
「命」を生かす
「命」を学ぶ、「命」を伝える

問い合わせ 歴史文化伝承館
☎ 22-0420

～4時(予定)

ところ 歴史文化伝承館ホール

定員 200人

内容 講演会

演題 「歴史に学び、未来を読む」

講師 歴史家・作家 加来耕三氏

申込み 電話でお申し込みくださ
い。(定員になり次第締切)

とき 6月16日(土)
午後1時～4時

ところ 歴史文化伝承館ホール

内容

第1部 「いのちの授業」いのち
の学び(仮)

講師 日野原重明氏(聖路加国
際病院理事長)

第2部 「家庭・学校・地域の教
育」いのちを伝える(仮)

講師 高橋史朗氏(明星大学教授)

定員 200人(申込順)

参加費 無料

申込み 電話かFAX、Eメールで
ふるさと創造課(☎ 22-2823 FAX
24-7272 Eメール furusato
@city.chichibu.lg.jp) まで。

ペットは愛情を持ち、最後まで責任をもって飼いましょう！
飼い主には、ペットを愛情と責任を持って育て、最後まで飼いつける義務があります。

35 芸術文化会館での催し

～お知らせ～

とき	内容	会場
4月21日(土) ～30日(月)	『ゆらぎの心象展』 ～絵画・工芸作品～ ※最終日は午後3時まで	展示室1・2
5月4日(金) ～13日(日)	《井上传蔵油彩展》 ※最終日は午後4時まで	展示室1・2
毎週金曜日 午前9時30分～	赤岩智恵子『絵画教室』	会議室3

休館日 月曜日（祝日にあたる場合はその翌日）
年末年始（12月29日～1月3日の6日間）
開館時間 午前9時～午後5時

各種作品展などに芸術文化会館をご利用ください

芸術文化会館では、皆さんの作品発表の場として展示室の貸し出しや、制作活動・企画会議の場として会議室の貸し出しを有料で行っています。

個展、仲間展など各種作品展会場として、ぜひご利用ください。なお、詳細は下記までお問い合わせください。

問い合わせ 芸術文化会館 ☎22-2406

34 武甲山資料館
「チチブイワザクラ」
植物写真を展示します

武甲山に生息する貴重な植物の「チチブイワザクラ」を、開花期間に限り特別展示します。

展示予定時期・期間
4月中旬の約1週間

※天候により展示期間が変更となる場合がありますので、資料館へお問い合わせください。

武甲山の植物写真展

武甲山植物群保護対策推進協議会の協力により、武甲山に自生する春の植物写真を5月31日(木)まで展示しています。

開館時間 午前9時～午後4時
休館日 火曜日

入館料
一般 200円
小中学生 100円
武甲山資料館
問い合わせ ☎24-17555

36 椿森の春大祭で
秩父歌舞伎芝居を
上演します

平成17年に復活した椿森春大祭（上影森・諏訪神社）での秩父歌舞伎芝居を今年も上演します。

とき 4月29日(日)（昭和の日）
付祭（歌舞伎芝居等）正午～

ところ 上影森諏訪神社境内（市指定文化財・諏訪神社附設舞台）

内容 秩父歌舞伎正和会による歌舞伎芝居上演等

演目 奥州安達原 三段目、袖萩祭文之場

37 第2回 秩父吹奏楽祭
入場料 無料
秩父歌舞伎正和会事務局
問い合わせ ☎23-12376

市民会館では自主事業の一環として、吹奏楽コンサートを開催します。秩父の春の訪れを吹奏楽と共に感じてみませんか。

とき 5月3日(木)午前9時30分
開場、10時開演

ところ 市民会館ホール

出演予定団体 秩父ウインドオーケストラ、秩父郡市内外の中学校・高校の吹奏楽部

入場料 無料（入退場自由）

問い合わせ 秩父宮記念市民会館 ☎24-16000

38 「マリンバ・デュオ・コンサート」
を開催します

第5回子どもの放課後を豊かにする会チャリティ



とき 5月12日(土)午後3時30分
開場、4時開演

ところ ミューズパーク音楽堂

内容 富田紗規子さん、柴田直美さんによる、子どもから大人まで楽しめるマリンバのコンサート

曲目 アヴェマリア、剣の舞、ラプソディー・イン・ブルー、道化師のギャロップほか

入場料 2,500円

チケット取 岩田豆腐店、岡部医院

39 ジャパンフラワーフェスティバルさいたま2007
茶房木亭、秩父楽器サービス、カハシサイクル中町店・宮地店
問い合わせ 社会福祉法人くわの実会 障害者活動センター・キックオフ ☎24-15004

毎年全国で開催されているジャパンフラワーフェスティバルが、今年も埼玉県で開催されます。

県内市町村のほか、全国の花木関連団体などが参加し、埼玉県の花木を広くアピールします。

とき 6月1日(金)～3日(日)

ところ さいたまスーパーアリーナ

内容 メイン展示「ドリームガーデン」、花いっぱい咲いたまPR展示、全国花自慢、ゆり物語、フラワー&グリーン等

チケット取 JR東日本みどりの窓口、びゅうプラザ、チケットぴあ、実行委員会事務局（埼玉県生産振興課）

入場料 ※小学生以下無料

券種	大人	中・高生
前売	1,000円	800円
当日	1,500円	1,000円

問い合わせ 実行委員会事務局（埼玉県生産振興課）☎048-1830-4381・4153

http://www.pref.saitama.lg.jp/A06/BQ00/hanauki/jff-saitama.html

40 こどもの広場「はぴびー」



つどいの広場は、お母さん同士でおしゃべりをしたり、お子さんと一緒に遊んだり気ままに参加できる場所です。

対象 0歳から3歳までのお子さんと保護者の方

通常開催 毎週火、木、土曜日
開催時間 午前10時～午後3時
(正午から午後1時までお休み)

会場 秩父幼稚園
参加費 無料

●ベビーマッサージ
毎週水曜日、午後1時から。0歳から1歳のお子さんが対象です。

●子育て相談
随時受け付けていますので、お気軽にお問い合わせください。



*この事業は秩父市が「特定非営利活動法人秩父こみにてい」へ委託して実施しています。
問い合わせ 特定非営利活動法人秩父こみにてい事務局 ☎22-7866

41 「家庭をよくなる」
～優しい笑顔でありがたく～

家庭倫理フォーラム
会場 歴史文化伝承館ホール
入場料 1,000円(予約)
問い合わせ 家庭倫理の会埼玉北部
加藤 ☎090-4825-4788

とき 5月27日(日)
午後1時30分～3時30分

ところ 歴史文化伝承館ホール
入場料 1,000円(予約)
問い合わせ 家庭倫理の会埼玉北部
加藤 ☎090-4825-4788

42 多重債務者をなくすための
講演会・相談会

「借金のことは必ず解決することを知っていただくための講演会・相談会です。当日午後1時から、多重債務者掘り起こしのため

のキャラバンカーが掠神社で出発式を行い、ひとりでも多くの人が相談窓口へとアクセスできるように全国へ呼びかけていきます。それらもぜひご参加ください。
とき 5月15日(火)
午後2時～5時
ところ 市民会館3階第1・2会議室

内容 宇都宮健児弁護士他の講演、弁護士・司法書士による相談会
問い合わせ 高金利引き下げ全国連絡会埼玉実行委員会

☎048-775-5892
埼玉司法書士会秩父支部
☎23-0087

43 公開講演会
「上手な近所付き合いの方法」
～境界争いを防止するために～

講師 朝川国夫氏(埼玉司法書士会秩父支部会員)
参加費 無料
問い合わせ 埼玉司法書士会秩父支部
☎23-0087

とき 4月27日(金)午後1時30分～
じばさんセンター5階会議室

ところ 質問と個別相談に応じます。
講師 朝川国夫氏(埼玉司法書士会秩父支部会員)

救急法基礎講習と救急員養成講習と連続講習会
救急法基礎講習と救急員養成講習と連続講習会
講師 けが人、急病人の応急手当の方法についての講習会です。
とき 5月26日(土)午前10時～午後5時(基礎講習)
5月27日(日)、6月2日(土)、3日(日)午前9時30分～午後4時30分(養成講習)
※初日に実施する基礎講習の検定に合格することで、引き続き養成講習を受けられます。

ところ 福祉女性会館
対象 満15歳以上の方
定員 30人

費用 3,000円(教本・教材費)
指導者 日本赤十字社救急法指導員
※日本赤十字社から、基礎講習検定合格者には「救急法基礎講習修了者認定証」が、養成講習検定合格者には「救急法救急員認定証」が交付されます。
申込み 社会福祉課
☎22-2211内線1163

ちちぶ健康講座
坂元先生のうつ講座
「うつ」についての基礎知識や対処方法について学びます。
とき 4月27日(金)午後6時30分～8時30分(午後6時開場)
ところ 市民会館3階会議室
講師 東京女子医科大学医学部 坂元薫助教

45 坂元先生のうつ講座
～精神科臨床の現場から～

「うつ」 に関する方
会場 秩父中央病院 菊池・山崎
問い合わせ ☎24-5551

第75回秩父演劇鑑賞会
サトウハチローの詩と母のものがたり 音楽劇「母さん」
とき 4月20日(金)午後6時開場、6時30分開演
ところ 市民会館ホール
入場料 5,500円
チケット チケットヤオ
問い合わせ 秩父演劇鑑賞会事務局
(喫茶グレー内) ☎25-1541

第75回秩父演劇鑑賞会
サトウハチローの詩と母のものがたり 音楽劇「母さん」
とき 4月20日(金)午後6時開場、6時30分開演
ところ 市民会館ホール
入場料 5,500円
チケット チケットヤオ
問い合わせ 秩父演劇鑑賞会事務局
(喫茶グレー内) ☎25-1541

費用 3,000円(教本・教材費)
指導者 日本赤十字社救急法指導員
※日本赤十字社から、基礎講習検定合格者には「救急法基礎講習修了者認定証」が、養成講習検定合格者には「救急法救急員認定証」が交付されます。
申込み 社会福祉課
☎22-2211内線1163

47 市民クレー射撃 初心者教室

とき 5月20日(日)
午後1時30分～

ところ ぐんまジャイアント射撃場(現地集合)

種目 トランプ射撃

参加費 無料(クレー代、保険料等は自己負担)

定員 20人(定員になり次第締切)

48 市民クレー射撃大会

とき 5月20日(日)

午前8時から受付

ところ ぐんまジャイアント射撃場(現地集合)

種目 トランプ射撃(100個撃ち)

参加費 7,000円(クレー代、保険料等を含む)

賞典 参加賞、入賞、とび賞

定員 36人(定員になり次第締切)
以上申込み・問い合わせ

秩父クレー射撃協会事務局

49 なぎなた初心者教室

とき 5月10日～31日の毎週木曜日(計4日間) 午前10時～正午

ところ 文化体育センター武道場

参加費 無料

対象 健康な方ならどなたでも。年齢性別は問いません。

服装 運動のできる服装

申込み 当日会場にて受付
問い合わせ 文化体育センター
☎24-4004
なぎなた連盟

50 第8回 DORAGON WAVE2000

全国各地から、バイク愛好者が集まるオートバイの祭典です。キャンプ、フリーマーケット(革製品・シルバージュエリー・バイクパーツ・飲食店等約100店舗)を行います。

とき 4月14日(土)午前10時～午後9時、15日(日)午前8時～午後2時

ところ ミューズパークスポーツの森(プールサイド)

入場料 14日2,000円
15日1,000円

問い合わせ DORAGON WAVE
2000本部事務局 島崎

☎090-1437-6710

秩父事務局 山口

☎090-3137-0962

51 長瀬げんきプラザの催し

●わくわくキャンプ

テントを張って、野外での生活を体験します。

とき 5月26日(土)午前10時～27日(日)午後1時(1泊2日)

参加費 4,000円程度

対象 小学生以上

定員 50人(抽選)

申込み 5月1日(火)～11日(金)に、往復はがき(事業名・住所・氏名・年齢・性別を明記)か、ホームページからお申し込みください。

問い合わせ 長瀬げんきプラザ
〒369-1312 長瀬町井戸367 ☎66-0177

52 あらかわビクターセンターの催し

●秩父ネイチャーツアー

「はじめてのバードウォッチング」
とき 5月3日(木)
午前10時～午後3時

「はじめての不思議な生きもの」
ちよつと変わった生きもの探しを楽しんでみませんか?
とき 5月4日(金)
午前10時～午後3時

「はじめての山・沢あるき」
とき 5月5日(土)
午前10時～午後3時

対象 親子
定員 各回5組
参加費 各回1組5,000円
申込み 各実施日の前日までに電話でお申し込みください。

「ナイトアニマルツアー」

夜の野生動物ウォッチングです。
とき 5月3日(木)、4日(金)、5日(土)午後7時30分～9時

対象 一般

定員 10人

参加費 1,500円

申込み 当日の午後4時までに電話でお申し込みください。

●里山ガイドウォーク

インタープリターと一緒に春を見つけに行こう。
とき 毎週土・日曜日、休日
午後1時～2時

対象 一般

定員 15人

参加費 無料

申込み 当日窓口で申込み
●4月の館内ワークショップ
「葉っぱステンドグラス」
「松皮あくと」
毎日いつでも参加できます。

参加費 材料費

申込み 当日窓口で申込み
問い合わせ あらかわビクターセンター
☎54-2014

53 秩父愛鳥会主催 バードウォッチング 「オオルリ」を観る集い

市の鳥「オオルリ」をじっくり観察しよう。
とき 5月20日(日)午前9時～午後2時、午前9時浦山口駅集合(雨天中止)

ところ 橋立川流域

募集人員 30人

参加費 200円(保険料)

持ち物 双眼鏡、筆記用具、昼食、飲み物など

申込み 秩父愛鳥会 加藤

☎22-3278

54 埼玉県青少年総合
野外活動センターの催し

●竹細工と手打ちうどんのつどい
とき 5月12日(土)午後1時〜13日(日)午後3時(1泊2日)
対象 親子または18歳以上の方
参加費 3,600円(小学生未満3,000円、3歳以下800円)
定員 30人(先着10組)
申込締切 5月5日(土)

●雑木林ウォーキングII
とき 5月16日(水)午前9時30分〜午後3時
対象 主として中高年の方
参加費 900円
定員 30人(先着順)
申込締切 5月9日(水)

会場 いずれも青少年総合野外活動センター(電車の場合は芦ヶ久保駅集合(無料送迎あり)、車の場合は野外活動センターへ集合)
申込み・問い合わせ 青少年総合野外活動センター
☎24-1463

55 みどりの村の催し

●みどりの村祭り
とき 5月13日(日)
午前10時〜午後3時
内容 農産物の販売、ぞうり作り体験、フリーマーケット等
●そば打ち体験
とき 5月20日(日)
午前10時〜正午

56 東京大学秩父演習林
自由見学日
2007春〜夏

●大血川
とき 4月14日(土)、17日(火)、6月16日(土)、19日(火)、7月17日(火)午前10時〜午後3時(受付は午後2時)

ところ 若者センター
参加費 1,000円
定員 28人
申込み 5月11日(金)必着で、往復はがきに参加イベント名(そば打ち)・参加者全員の住所・氏名・電話番号・年齢を記入し左記へ。
(申込み多数の場合は抽選)
問い合わせ みどりの村管理事務所
〒368-10101 小鹿野町下小鹿野27 ☎75-3441

時まで) 秩父演習林大血川作業所受付場所 東谷溪谷沿いの林道、歩道(往復4km)の自由散策
内容 無料
●栃本
とき 5月12日(土)、15日(火)午前10時〜午後3時(受付は午後2時まで)
受付場所 秩父演習林入川林道ゲート
内容 入川林道(約7km)と入川軌道跡の自由散策
参加費 無料
※雨天など天候により中止する場合がございます。詳しくはお問い合わせください。
問い合わせ 東京大学秩父演習林
☎22-0272

平日夜間小児
初期救急のお知らせ

平成19年4月2日から、月曜日から金曜日(祝日を除く)の夜間、午後7時30分から午後10時まで小児科の一次(初期)救急医療を秩父市立病院で行っています。

市立病院の当直医師もしくは秩父郡市医師会の先生により診察しますが、必ずしも小児科専門医ではございませんのでご了承ください。

問い合わせ 秩父市立病院
☎23-0611

休日 急患当番医 (藤岡局0274)

4月15日	医師会休日診療所 (内・小) 秩父脳外科内科クリニック 秩父市立病院 鬼石病院	(内・小) (脳外・内)	熊木町 永田町 桜木町 藤岡市鬼石	☎23-8561 ☎21-2330 ☎23-0611 ☎52-3121
4月22日	医師会休日診療所 (内・小) 本間医院 秩父病院 くすの木病院	(内・小) (内・小・リウマチ)	熊木町 小鹿野町 宮側町 藤岡市旭町	☎23-8561 ☎75-0020 ☎22-3022 ☎24-3111
4月29日	医師会休日診療所 (内・小) 秩父生協病院 小鹿野中央病院 光病院	(内・小) (内・小)	熊木町 阿保町 小鹿野町 藤岡市本郷	☎23-8561 ☎23-1300 ☎75-2332 ☎24-1234
4月30日	医師会休日診療所 (内・小) あらいクリニック 皆野病院 高橋医院	(内・小) (内・小)	熊木町 本町 皆野町 藤岡市鬼石	☎23-8561 ☎25-2711 ☎62-6300 ☎52-2253
5月3日	医師会休日診療所 (内・小) あらいクリニック 小鹿野中央病院 深沢内科病院	(内・小) (内・小)	熊木町 本町 小鹿野町 藤岡市上戸塚	☎23-8561 ☎25-2711 ☎75-2332 ☎22-6555
5月4日	医師会休日診療所 (内・小) 南須原医院 秩父市立病院 鬼石病院	(内・小) (内・外)	熊木町 長瀬町 桜木町 藤岡市鬼石	☎23-8561 ☎66-2038 ☎23-0611 ☎52-3121
5月5日	医師会休日診療所 (内・小) 秩父生協病院 小鹿野中央病院 くすの木病院	(内・小) (内・小)	熊木町 阿保町 小鹿野町 藤岡市旭町	☎23-8561 ☎23-1300 ☎75-2332 ☎24-3111
5月6日	医師会休日診療所 (内・小) 横田内科・呼吸器科クリニック 皆野病院 光病院	(内・小) (内・呼)	熊木町 小鹿野町 皆野町 藤岡市本郷	☎23-8561 ☎72-7447 ☎62-6300 ☎24-1234
5月13日	医師会休日診療所 (内・小) 片田医院 秩父市立病院 高橋医院	(内・小) (外・内)	熊木町 下影森 桜木町 藤岡市鬼石	☎23-8561 ☎22-1801 ☎23-0611 ☎52-2253

※医師会休日診療所の診療時間は、午前10時から午後5時までです。
※休日診療所以外の診療時間は、午前9時から午後6時までです。その後はお電話ください。(藤岡市を除く)
※秩父郡市医師会(<http://www.chichibu.ne.jp/~ishikai>)または、藤岡多野医師会(<http://fujiokatano.gunma.med.or.jp/index.html>)のホームページで確認できます。



4月 保健センター 5月 カレンダー



日	月	火	水	木	金	土
		4/10 ●健康相談・育児相談 (大滝)	11 ●健康相談 (吉田)	12 ●3歳児健診 (秩父) ●親子ふれあい教室 (荒川)	13	14
15	16 ●BCG予防接種 (秩父) ●親子ふれあい教室 (吉田) ●言語リハビリ教室 (荒川)	17 ●4か月児健診 (秩父) ●よしだ元気塾 (吉田) ●健康相談 (荒川)	18 ●10か月児健診 (秩父)	19 ●言語リハビリ教室 (秩父)	20 ●4か月児・10か月児健診、BCG予防接種 (吉田)	21
22	23 ●乳・子宮がん検診 (秩父)	24 ●乳・子宮がん検診 (秩父) ●言語リハビリ教室 (吉田) ●親子ふれあい教室 (大滝) ●胃がん検診 (荒川)	25 ●乳・子宮がん検診 (秩父) ●胃がん検診 (吉田・荒川) ●1歳6か月・3歳児健診・歯みがき教室 (荒川)	26 ●胃がん検診 (秩父・吉田) ●ことばの相談 (吉田) ●親子ふれあい教室 (荒川)	27 ●胃がん検診 (秩父・大滝)	28 ●胃がん検診 (秩父)
29 昭和の日	30 振替休日	5/1 ●胃がん検診 (秩父)	2 ●胃がん検診 (秩父)	3 憲法記念日	4 みどりの日	5 こどもの日
6	7 ●胃がん検診 (秩父) ●育児相談 (荒川)	8 ●乳・子宮がん検診 (秩父) ●健康相談・育児相談 (大滝)	9 ●胃がん検診 (秩父) ●育児相談 (吉田) ●ポリオ予防接種 (荒川)	10 ●胃がん検診 (秩父) ●3歳児健診 (秩父) ●親子ふれあい教室 (荒川) ●骨密度健康相談 (荒川) ●乳・子宮がん検診 (荒川)	11 ●育児相談 (秩父) ●三種混合予防接種 (秩父)	12
13 ●歯みがき教室 (秩父)	14 ●乳・子宮がん検診 (秩父)	15 ●4か月児健診 (秩父) ●よしだ元気塾 (吉田) ●健康相談 (荒川)	16 ●10か月児健診 (秩父) ●骨密度健康相談 (吉田)	17 ●言語リハビリ教室 (秩父) ●乳・子宮がん検診 (吉田)	18 ●両親学級1日目 (秩父) ●1歳6か月・3歳児健診 (吉田) ●親子ふれあい教室 (大滝)	19

※詳細については、今月号30・31ページおよび3月号の「保健センターからのお知らせ」をご覧ください。
また、3月号の市報と一緒に世帯配布した冊子「平成19年度 秩父市健康カレンダー」もご活用ください。

まちのわだい

里山に春の訪れを告げる
「福寿草祭」開催



3月11日、吉田石間の沢口地区で「福寿草祭」が開催されました。

沢口地区の北側斜面には、約1,000㎡の広さに在来種が咲き誇る福寿草の自生地があり、見ごろを迎える3月中旬に毎年地元の人たちによる福寿草祭が開催されています。

当日は、強い北風が吹きすさぶ寒い日となりましたが、甘酒の無料サービスのほか、おでんやたらし焼きなども販売され、訪れた人々を温かく迎えてくれました。

早春の里山ハイクと
いちご狩り・そば打ち体験
が行われました



3月17日、荒川日野地区の弟富士周辺でハイキングといちご狩り、荒川農村環境改善センターでそば打ち体験が行われました。

これは、県内の方に秩父の魅力を知ってもらおうと開催されたもので、定員を大幅に超える申込みで抽選となるほどの人気となりました。

当日は穏やかな天候に恵まれ、参加者の皆さんは咲き始めたばかりのカタクリの花を見ながらのハイキングや、旬のいちご狩り、そば打ち体験と有意義なひとときを過ごしました。

スピードスケート関東大会で
堀口 学さんが優勝



2月2日～4日に、栃木県日光市で行われた関東高等学校スピードスケート競技会で、秩父農工科学高校2年の堀口 学さん（大野原）が男子1,500m種目で優勝しました。

堀口さんは、県内に競技用リンクがない中、県外で合宿を行うなど練習を重ね、大会当日のリンクコンディションの悪さにも負けず、優勝を手にしました。

堀口さんの更なる活躍が期待されます。

中学生対象の
「薬物乱用防止教室」開催



3月7日、大滝中学校において中学生対象の「薬物乱用防止教室」が開催されました。

この教室は、青少年による薬物乱用を防止するために行われたもので、秩父保健所と大滝保健センターの保健師による講義のほか、実際に生徒自身で実験等を行い、薬物（飲酒、喫煙等）が体に与える影響や誘われたときの断り方を学びました。

秩父保健所では、青少年の意識の向上を図り、薬物に手を出させないようこれからも啓発を図っていききたいと話していました。

◆ まちのわだいをお寄せください ◆

皆さんの身近にあるまちのわだいを、お気軽にご連絡ください。

連絡先 広報広聴課

☎22-2505（直通）

☎22-2211内線1296

koho@city.chichibu.lg.jp

2007年4月号

発行所

秩父市役所

〒369-8686 埼玉県秩父市熊木町8番15号

電話

0494-22-2211(代表)

この市報は環境に配慮し再生紙と大豆油インクで作製しております。

2100

PRINTED WITH SOYINK